Mejora Monseñor Piani

MEXICO, 19. (UP). — El Nuncio Apostólico Mons. Guillermo Piani continúa restableciéndose satisfactoriamente del ataque cardíaco que sufriera el 30 de mayo pasado, según se informó hoy en fuentes eclesiásticas.

EL BIEN PUBLICO

"NUESTRA VICTORIA ES NUESTRA FE" (S. Juan, 5, 4)

Tel.: 8.09.06 - 8.09.96 — CALLE CIUDADELA 1469
AÑO LXXVIII. — EDICION DE 8 PAGINAS. — Nº 23.791.
Montevideo, Miércoles 20 de Junio de 1956

Precio del ejemplar DIEZ CENTESIMOS

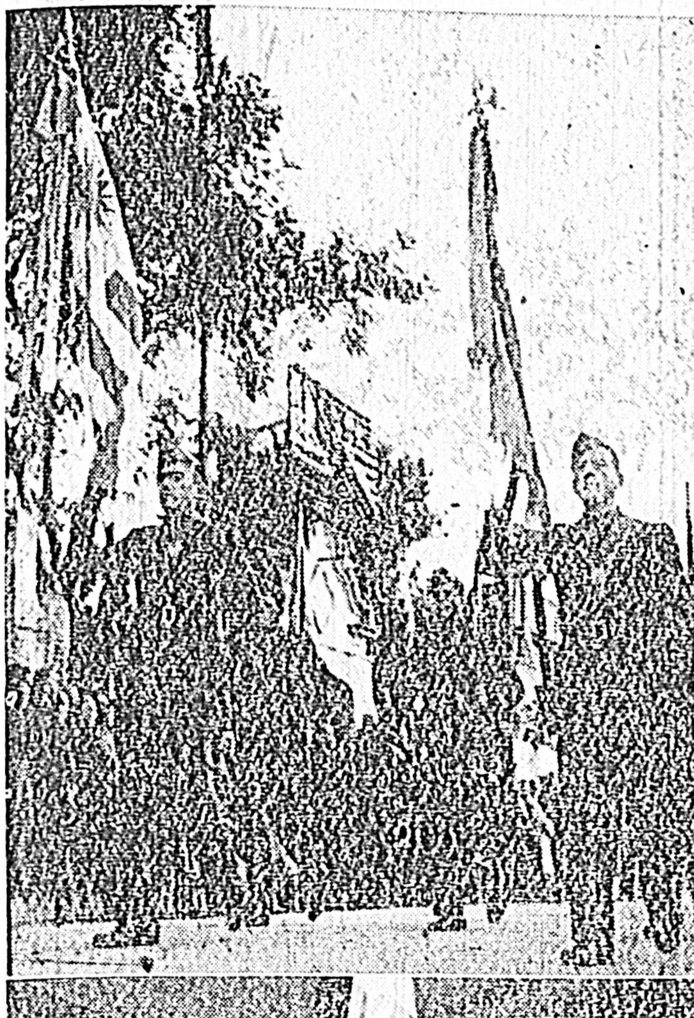

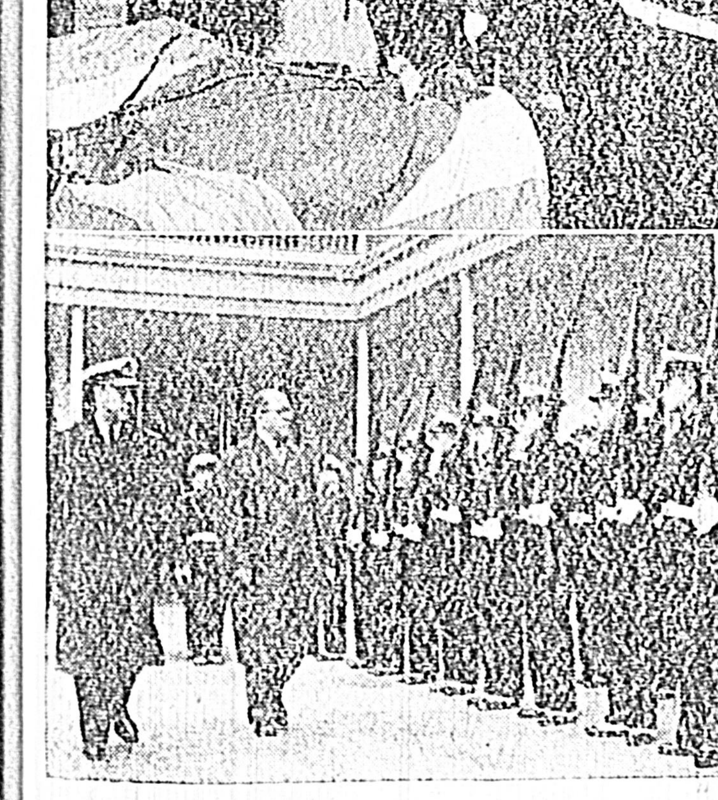

Un nuevo aniversario

Las notas gráficas señalan algunos detalles de las ceremonias oficiales que se cumplieron en nuestra capital con motivo de conmemorarse un nuevo aniversario del natalicio de Artigas.

ARAMBURU DIO COMIENZO A LAS CONSULTAS PARA FIJAR LA FECHA DE LAS ELECCIONES

Buenos Aires, 19 (UP).— El Presidente provisional, General Pedro E. Aramburu, inició hoy sus consultas con los dirigentes políticos de la nación para fijar la fecha de las elecciones que darán a la Argentina un gobierno constitucional.

En presencia de los Ministros de los Fuerzas Armadas, el Presidente formuló a los representantes de los cinco principales partidos políticos del país, una separadamente serie de preguntas sobre el "plan político" que debe seguir el Gobierno provisional para conducir a la nación a una elección democrática.

En fuentes políticas bien informadas se dijo que es posible que Aramburu anuncie su plan político antes del 9 de julio, Día de la Independencia Nacional, y sugiera que la elección sea fijada para octubre del próximo año.

Los dirigentes radicales Arturo Frondizi y Ricardo Balbín, representantes de la mayoría del Partido Radical y ambos considerados como posibles candidados presidenciales, fueron los primeros líderes políticos recibidos por el Presidente en la Casa Rosada.

Después de una conferencia de cincuenta minutos con el Presidente, Frondizi declaró:

"La fecha de las elecciones representa, sin duda, uno de los puntos más importantes del plan político, cuya falta constituye un gran factor en las dificultades actuales de Argentina".

Frondizi añadió que él y Balbín respondieron prontamente a las preguntas de Aramburu, pero no reveló en qué consistieron las respuestas.

A la delegación radical siguieron, separadamente, las delegaciones de los Partidos Socialista, Democrático Progresista, Demócrata (Conservador) y Demócrata Cristiano.

Buenos Aires, 19 (UP). — Cuatro de los cinco grandes partidos políticos consultados hoy por el Presidente Pedro Aramburu convinieron con el gobierno en que debe procederse a la reforma de la Constitución de 1853 antes de convocar a elecciones generales. Así manifestaron esta noche fuentes bien informadas de la Casa Rosada.

La única agrupación que se manifestó en contra de ese parecer fué la Unión Cívica Radical, que si bien juzgó necesaria la reforma constitucional, expresó la opinión de que primeramente deben efectuarse las elecciones generales.

Además de los radicales, se entrevistaron hoy con Aramburu los representantes de los Partidos Socialista, Demócrata (Conservador), Demócrata Progresista y Demócrata-Cristiano. Mañana lo harán los de las fracciones Unionista y Sabottinista de la Unión Cívica Radical (Arturo Frondizi y Ricardo Balbín, que conversaron hoy con el Presidente, pertenecen a la fracción intransigente, mayoritaria), los del Partido Laborista y otros dirigentes.

Según el programa político del Gobierno, se convocaría primeramente a elecciones de una Asamblea Constituyente para reformar la Constitución de 1853, y posteriormente se llamaría a comicios generales para dar al país autoridades elegidas por el voto del pueblo.

Los círculos informados manifestaron que Aramburu presentó verbalmente a los representantes de los partidos, por separado, un cuestionario en el que se hace más hincapie en la reforma constitucional que en las elecciones presidenciales. El cuestionario contiene los siguientes puntos:

1) ¿Debe ser reformada la Constitución de 1853?

2) En caso afirmativo, ¿qué puntos de la misma deben ser reformados?

3) ¿Cuándo debe convocarse a Convención Constituyente, antes o después de instalarse las autoridades elegidas?

4) ¿Qué sistema debe emplearse en la elección de los constituyentes: el de representación directa o el de "lista incompleta", que fija cuotas mayoritaria y minoritaria a los dos partidos que obtengan más votos?

5) Para las elecciones de Presidente, Vicepresidente y Diputados, ¿cuál de los dos sistemas mencionados es preferible?

Persiguen al jefe de los greco chipriotas

NICOSIA, Chipre, junio 19 (UP). — Centenares de soldados británicos, tiznados por el fuego, continuaron hoy penetrando en las agrestes montañas de Troodos, tras las huellas del jefe supremo de los guerrilleros greco-chipriotas, convencidos de que, por fin, lo tienen atrapado.

La cacería ha costado ya bastante cara a los británicos. Los extremistas chipriotas que acaudilla el fugitivo "general" George Grivas los contuvieron momentaneamente ayer con un feroz incendio de bosques en el que perecieron diecinueve soldados británicos en un infierno de llamas y explosiones de municiones y estanques de gasolina. Otros dieciocho soldados británicos resultaron gravemente heridos.

La persecución fué reanudada hoy sin embargo, con determinación aún mayor.

En Nicosia, entre tanto, una corte británica condenó a muerte a dos jóvenes chipriotas, Michael R. Koutsoftas y Andreas Panaghides, ambos de veintidos años, acusados de haber dado muerte a tiros, el mes pasado, a un suboficial británico. Otro chipriota, Paraskevas Hiropullis, de dieciocho años, fué condenado a prisión perpetua por su participación en el mismo ataque.

Se espera que las sentencias provoquen una nueva ola de violencias como la que desató recientemente la ejecución del primero de los terroristas condenados a muerte en esta isla.

Las autoridades militares han desplegado unos dos mil soldados en los montes de Troodos, en el Sureeste de Chipre, para dar caza al fugitivo Grivas, de cincuentaiocho años, lider del movimiento clandestino "Eeka". Se sabe que Grivas es un hombre recio para su edad, pero hay noticias de que la persecución tenaz, que ya dura diez días, está minando sus fuerzas y sus hombres han tenido muchas veces que llevarlo en brazos por la montaña.

Ayer, los guerrilleros contuvieron a sus perseguidores con un mortífero incendio de bosques que, sin disparar un tiro, infligió a los británicos su peor derrota en dieciocho meses de lucha.

Los soldados tuvieron que dejar sus armas para combatir las llamas, pero el viento cambió sorpresivamente y dejó a muchos de ellos atrapados. Varios camiones, alcanzados por el fuego, hicieron explosión. El saldo trágico fué de diescinueve soldados muertos y diociocho heridos.

En Nicosia, entre tanto, las autoridades mantienen la estricta queda impuesta en el sector griego, de la puesta del sol al amanecer, como resultado del atentado terrorista del sábado en la noche que causó la muerte del vice cónsul norteamericano William Boteler.

Una dama prominente de Nicosia, Mrs. Valentine Anastasiades, esposa de un conocido médico chipriota, resultó herida a bala en la cabeza después que el chofer de su automóvil rehusó detenerse ante una barricada del ejército británico en una calle de esta capital. En fuentes autorizadas se informó que es posible que Mrs. Anastasiades pierda un ojo.

TITO Y KRUSHCHEV CONTRA STALIN

MOSCU, 19 (U.P.). — El Mariscal Tito habló esta tarde, ante ochenta mil personas congregadas en el Estadio Dynamo de esta capital, y afirmó que Yugoeslavia y la Unión Soviética "enterraron sus discordias y encontraron un lenguaje común", durante su visita a Moscú.

También escuchó la muchedumbre al Secretario General del Partido comunista, Nikita Khruschev, que atacó a "ciertos países capitalistas" porque, dijo, trataron de alejar a Yugoeslavia del comunismo.

En el último acontecimiento mayor de su visita, el Presidente yugoeslavo, dijo: "Durante nuestras negociaciones encontramos fácilmente una lengua común y pudimos establecer una mutua cooperación. Estamos convencidos de que vuestros dirigentes están por el fortalecimiento de la paz y la cooperación."

Tito responsabilizó a Stalin por el rompimiento yugoeslavo - soviético de 1948, si bien no mencionó específicamente el nombre.

"El rompimiento fué el resultado de la opinión de un hombre y una tergiversación de lo que habido acontecido en Yugoeslavia", dijo.

"Ahora hemos enterrado todo cuanto era doloroso y extranatural en nuestras relaciones y ello no se repetirá".

A continuación subrayó que, si bien Yugoeslavia no desea estropear sus relaciones con los demás países, nada puede hacer "para satisfacer a la gente que no gusta nuestra amistad con la Unión Soviética".

Más adelante, Tito expresó, que ya no hay más amenaza directa de guerra y que corresponde a los estadistas de las grandes potencias eliminar lo que queda de amenaza a la Paz. Subrayó la importancia de la unificación de Alemania y sostuvo que la alternativa de la guerra era la "convivencia activa", una sucesión constante de contactos entre las naciones con sistemas diferentes.

Insistió en que la convivencia activa debería respetar plenamente la soberanía nacional y la independencia.

En la concurrencia que colmaba las instalaciones del Estadio había cinco mil niños vestidos de rojo, blanco y azul.

Abundaban las banderas de los dos países. Una banda de cien músicos ejecutó los himnos nacionales de Yugoeslavia y la Unión Soviética, pero el calor era tan intenso que dos miembros de la banda se desmayaron.

Kruschev habló en primer término y manifestó que carecía de fundamento la preocupación de los gobernantes occidentales ante la reanudación de la amistad entre Yugoeslavia y la Unión Soviética.

MOSCU, 19 (U.P.). — Nikita Khruschev, el Secretario General del Partido comunista soviético, alabó hoy a Yugoeslavia como "país de héroes", en ceremonia pública realizada en el Estadio Dynamo en honor del Presidente Tito. Este respondió que si bien Yugoeslavia no desea estropear sus relaciones con otros países, no puede "satisfacer a la gente que no ve con buenos ojos nuestra amistad con la Unión Soviética".

Kruschev afirmó que la Unión Soviética "es un amigo sincero y leal de Yugoeslavia", y fustigó a "ciertos países capitalistas" cuya "amistad" por Yugoeslavia se motivó en "la esperanza de que Yugoeslavia abandonase el socialismo y entrase en el pliegue capitalista".

Junto a Tito estaban en la tarima de honor Khruschev, el primer ministro Bulganin, el Presidente Klementi Voroshilov y otros altos jerarcas del Kremlin. El homenaje público fué la culminación de los agasajos prodigados a Tito en su visita de 19 días a este país. El gobernante yugoeslavo partirá mañana en tren de regreso a Belgrado.

Khruschev se refirió a la visita que él y Bulganin hicieron el año pasado a Yugoeslavia, para restablecer las quebrantadas relaciones con el régimen de Tito, expulsado del Cominform en 1948.

La restauración subsiguiente de las relaciones normales entre los dos países, continuó, "contribuyó de manera considerable al mejoramiento de la situación en Europa". Recalcó que los enemigos del socialismo habían alentado esperanzas de explotar el conflicto entre Rusia y Yugoeslavia, con vistas a extenderlo a otros países socialistas. "Pero los países socialistas demostraron una unidad monolítica", exclamó.

Tito inició su respuesta expresando su completo acuerdo con las palabras de Kruschev y subrayó que mucho había lamentado su patria la divergencia de siete años con la Unión Soviética.

PRADO Y TERRY SE DISPUTAN LA MAYORIA EN PERU

Lima, 19 (UP). — Fernando Belaunde Terry, candidato de tendencias liberales, redujo a solo poco mas de tres mil votos la ventaja que de más de veinte mil le llevaba esta madrugada el doctor Manuel Prado en los cómputos de las elecciones presidenciales del domingo.

Los computos generales dados a conocer al mediodía acusaron un gran repunte de la candidatura de Belaunde Terry, con lo que se ha intensificado aún más el dramatismo de la carrera presidencial.

Los últimos cómputos son los siguientes:

Prado, cuatro cero uno mil cuatro seis ocho.

Belaunde Terry, tres nueve ocho mil tres uno dos.

Hernando de Lavalle, ciento catorce mil tres cero nueve.

Lima, 19 (U.P.) — Dos vespertinos limeños publican esta tarde sus propios cómputos dando ventajas a Manuel Prado en la lucha presidencial, sobre Fernando Belaunde Terry, difiriendo ambos en las cantidades de votos recibidos por los candidatos.

"El Comercio" da a Prado 405.493 votos y a Belaunde 332.930. A hernando de Lavalle, candidato apoyado por el gobierno, 117.945. "Ultima Hora" adjudica a Prado 407.210 votos y a Belaunde 393.312. No da número de votos para Lavalle.

Lima, 19 (UP). — Los candidatos parlamentarios independientes, que fueron a la lucha con apoyo de los apristas, parecen estar ganando ligeramente en la disputa por asientos del Congreso.

Según los resultados parciales hasta las seis de esta tarde, dichos candidatos habrían triunfado en 12 dipataciones, los pradistas en once y los belaundistas en siete.

Estos últimos tienen menos porque en muchos distritos no presentaron candidatos.

LIMA, Junio 19. (U.P.) — El diario "La Prensa" publica un editorial a columna y media, cosa inusitada en ese órgano, y bajo el título: "Victoria del país sobre el gobierno", analiza el proceso electoral desde sus orígenes y critica severamente al régimen.

Son diez largos párrafos. Entre otras cosas, dice:

"Los votos que llegan del país entero demuestran sin lugar a réplica cuan profundamente equivocado anduvo el jefe del Estado al calificar en público mensaje de "minúscula e insignificante" a la oposición a su gobierno. La nación ha desaprobado en las ánforas las prácticas abusivas y la tendencia al derroche en los fondos fiscales, que son características del régimen que se va. La voluntad ciudadana ha desinflado en un instante esa gigantesca empresa de la presión oficial y del servilismo palaciego que tomó el nombre de Partido Restaurador. Como en 1872, cuando la elección de Manuel Pardo, y como en 1895 con Pierola, se está consumando —en esta oportunidad felizmente sin derramamiento de sangre— la liberación democrática del Perú".

Los comunistas franceses se rebelan contra Moscú

PARIS, junio 19 (UP). — Rebelándose por primera vez contra las consignas del Kremlin, el partido comunista francés, censuró hoy al secretario general del partido Comunista, Nikita Khrushchev, por no haber consultado con los comunistas de otros países antes de acometer la campaña de vilipendio de José Stalin.

El Partido Comunista francés se estableció en 1921 y siempre se había sometido sin chistar, como los demás partidos comunistas, a las consignas y cambios de frente de la central de Moscú. La oficina política del comunismo francés atacó también al difunto dictador soviético y convocó para el viernes a una reunión del Comité Central.

La oficina política condenó los "actos arbitrarios" que se reprochan a Stalin, por considerarlos contrarios a los principios del marxismo-leninismo, y congratula a los jerarcas que corrigen el error del culto de la personalidad.

Pero a continuación añade:

"La Oficina política lamenta, sin embargo, que a causa de las condiciones en que el informe del camarada Kruschev fué presentado y revelado, la prensa burguesa pudo publicar hechos que ignoraban los comunistas franceses...

"Las explicaciones dadas hasta ahora sobre los errores de Stalin, sus orígenes, las condiciones en que se registraron, no son satisfactorias. Es indispensable un profundo análisis marxista para determinar el conjunto de circunstancias en que pudo desenvolverse el poder personal de Stalin.

"Fué un error, cuando Stalin vivía, hacerle alabanzas sin límite y atribuirle el mérito exclusivo de todos los adelantos realizados por la Unión Soviética... Hoy no es justo atribuirle a Stalin todo lo que es negativo en la actualidad del Partido Comunista de la Unión Soviética".

El diario "France - Soir" dice que la declaración muestra la determinación de los partidos comunistas occidentales de no aceptar sin discusión en adelante la línea trazada por el Kremlin.

EN BOLIVIA EL "M.N.R." AUMENTA SUS VENTAJAS

LA PAZ, 19, (UP). — Junto con triunfar en la elección de presidente, el M. N. R. se adjudicó todos los 18 asientos del senado que estaban en juego en estas elecciones, y por lo menos 50 de los 68 asientos de la Cámara de Diputados. La falange tiene seguros por lo menos ocho asientos en la Cámara, quedando aún por definirse otros diez.

El mensaje de Paz Estensoro dice:

"Por primera vez en la historia de policía se ha realizado una elección de pureza y libertad absolutas. El voto universal, ejercitado con ascendrado civismo, ha adquirido verdadero valor y sentido democrático demostrando el pueblo que ha alcanzado la madurez política.

"Las elecciones a las cuales el gobierno se ha empeñado en rodear de un clima de garantías, se han desarrollado pese a la conspiración. El resultado de los comicios prueba la refirmación de la fe de las mayorías ciudadanas en el M. N. R. como único camino de la liberación nacional. Agradezco a los hombres y mujeres de Bolivia, a los campesinos, mineros, fabriles, constructores, ferroviarios a todos los trabajadores del campo y a las gentes de la clase media, cuyo sostenido fervor, expresado mediante el voto conciencial, ha permitido el triunfo del M.N.R.

"El Partido corresponderá al testimonio electoral de esa confianza, anteponiendo en su acción constructiva sobre cualquier otro, el sagrado interés del pueblo boliviano".

Síntesis de noticias telegráficas

Reorganización. — Fuentes competentes de Bonn dijeron ayer que el cuerpo diplomático de Alemania Occidental experimentará una reorganización mayor antes de que termine el verano. Señalaron que el gabinete aprobará cambios que afectarán a las representaciones de la República Federal en Argentina, Brasil, Canadá, Naciones Unidas, España, Turquía y Noruega.

Reanudación de clases. — El Instituto Politécnico Nacional de México reanudará sus clases el próximo jueves como consecuencia de la solución de la huelga de sesenta y cinco días que alcanzó a inmovilizar a 25.000 estudiantes. La huelga quedó resuelta el viernes en la noche, mediante la intervención personal del presidente Adolfo Ruiz Cortines.

Atomos para la paz. — Delegados de Estados Unidos, Rusia y otras diez naciones se reunirán en Wáshington el viernes para redactar las invitaciones y fijar fecha de la proyectada reunión que debe celebrarse este año para crear un organismo mundial de átomos para la paz. A la reunión deben asistir 87 países.

In memoriam. — Ayer fue inaugurada en las Naciones Unidas una placa en memoria de los 22 observadores militares y miembros de la secretaría, muertos mientras prestaban servicios a la organización, cumpliendo misiones de observación, mediación y conciliación. El secretario general, Dag Hammarskjold, pronunció un breve discurso en el momento de descorrer el velo que cubría la placa.

Ola de calor. — Para los que se quejan del frío invernal en el hemisferio sur, tal vez sea un consuelo saber que los probladores de Torreón (México) los envidia. Esta ciudad del norte de México, que padece una de las ondas de calor más prolongadas de su historia, tuvo que soportar ayer una temperatura de ciento nueve grados Farenheit, que equivalen a la friolera de cuarenta y dos grados ocho décimas centígrados.

Ayuda material. — El canciller alemán Konrad Adenauer prometió al presidente indonesio Sukarno la ayuda material y técnica de Alemania para la industrialización de su país. Sukarno visitó la residencia oficial de Adenauer poco después de llegar de Italia para iniciar una visita de ocho días a los centros industriales más importantes de la República Federal.

Fracaso. — La Alianza Democrática, organización clandestina hondureña oficialmente sindicada de comunista, ha distribuido volantes en gran número, instando a una huelga general de brazos caídos contra el gobierno. El trabajo en fábricas y oficinas, sin embargo, continúa normalmente. La tranquilidad es completa en esta capital.

Conferencia. — Una delegación de productores de algodón sostendrá esta semana una conferencia con los funcionarios de los ministerios de Agricultura y Trabajo de México, acerca de las medidas que creen que las autoridades federales deben adoptar para protegerlos contra los efectos de la venta de los excedentes. La asociación de algodoneros mexicanos dijo que los precios mundiales probablemente sufrirán una baja considerable a raíz de esta medida norteamericana.

LA REVISION DE CONCEPTO DE LA "OTAN"

LONDRES, 19. (UP). — El Ministro de Relaciones Exteriores de Canadá, Lester B. Pearson, inició conversaciones privadas hoy aquí con el objeto de conocer la actitud de Gran Bretaña respecto de la revisión radical del concepto de la Organización del Tratado del Atlántico Norte (Otan).

En sus conversaciones con su colega británico, Selwyn Lloyd, y con los peritos del gobierno inglés Pearson espera conocer detalladamente la opinión de Gran Bretaña sobre la proyectada reorganización de la Otan.

Estas conversaciones londinenses, a raíz de conferencias similares con funcionarios del Departamento de Estado norteamericano en Washington la semana pasada, preceden a la reunión de pasado mañana en París de los "tres sabios" designados por el Consejo de la Otan para preparar la reforma de la organización.

Pearson preside el grupo, que incluye a los Ministros de Relaciones Exteriores de Italia, Gaetano Martino, y de Noruega, Halvard Lange.

El Consejo de la Otan aprobó el mes pasado una propuesta en el sentido de que la Otan se ajuste a las necesidades de las naciones miembros para hacer frente a las nuevas tácticas rusas

EE.UU. HABRIA EXPLOTADO UNA SUPER BOMBA

NUEVA YORK, Junio 19. (U.P.) — Un buque explorador del gobierno japonés dijo hoy haber encontrado evidencias de que en la la zona de pruebas atómicas de Estados Unidos en el Pacífico, el miércoles último se realizó una explosión de bomba super-uranio.

La versión japonesa coincidió con otras novedades en el terreno atómico, que van desde una explosión de prueba efectuada por los británicos frente a la costa occidental de Australia, hasta un informe de las Naciones Unidas sobre los efectos, dice que relativamente moderados, de la precipitación nuclear sobre los naturales de una isla próxima a la zona de pruebas de Estados Unidos.

He aquí los hechos principales:

1) El buque explorador japonés "Shunkotsu Maru" informó que había encontrado en la zona de los atolones Bikini-Eeniwetok cenizas indicadoras de que el 13 del actual se hizo reventar allí una bomba de características peculiares. Añadió que las cenizas en cuestión contienen uranio-237 y neptunio-239, ninguno de los cuales elementos se encontró en las anteriores explosiones atómicas y termonucleares de prueba. La fecha de la explosión se calculó midiendo la fuerza radiactiva de las cenizas. Cabe señalar que los instrumentos instalados en Japón no registraron explosión alguna el 13 de junio, pero si habían registrado la explosión norteamericana del 21 de mayo.

2) Gran Bretaña realizó su explosión segunda y final de su serie atómica de este año, en las islas Monte Bello, que se alzan frente a la costa occidental de Australia. Los británicos tienen anunciado que se proponen probar una bomba de hidrógeno a comienzos del año entrante, cerca de la isla Navidad, en el grupo de las Gilbert.

3) Pilotos de la línea aérea australiana dieron cuenta de "vientos raros" como resultado de las recientes pruebas atómicas y nucleares de Gran Bretaña y Estados Unidos.

Conforme al testimonio de los aviadores australianos, los vientos del Pacífico alcanzaron una velocidad de 320 kilómetros por hora en la estratosfera y ello facilitó el desplazamiento de los grandes aviones australianos.

4) Una misión de las N. U. a la región del Pacífico bajo fideicomiso de Estados Unidos, informó que tanto los atolones de Eeniwetok como los de Bikini pueden haber quedado transformados en lugares definitivamente inhóspitos a consecuencia de las precipitaciones de las pruebas atómicas y de hidrógeno realizadas por Estados Unidos. Aunque no explicó el asunto, se presume que las islas ya no permiten la vida allí a causa de la contaminación con rayos letales.

Señala también el informe que los naturales de la isla Rongelap, en la región del Pacífico, fueron afectados por la precipitación radiactiva, pero que no se han comprobado daños permanentes o graves. Explica que los naturales afectados por la precipitación sufrieron lesiones a la piel similares a las que determina una excesiva exposición al sol y caída del cabello.

Se comprobaron asimismo cambios químicos en la sangre. Sin embargo, dice que todos los efectos fueron temporales, ya que la mayoría de las víctimas se normalizó en cuestión de semanas o meses, y no se registraron muertes a pesar de la avanzada edad de algunos de los afectados.

5) Se proyectan más pruebas atómicas en Australia. En Adelaida el gobierno anunció que la comisión mixta de expertos británicos, canadienses y australianos realizará pruebas hacia fines del año en la nueva zona de pruebas situada 1400 kilómetros al norte de esa ciudad.

6) Howard Beale, Ministro de abastecimiento de australia, anunció que su país y Estados Unidos convinieron cambiarse secretos sobre usos de paz del átomo. Dijo que daría pormenores dentro de unos días.

EGIPTO LEVANTO LA LEY MARCIAL

El Cairo, 19 (UP). — El Primer Ministro Gamal Abdel Nasser anunció hoy ante cien mil jubilosos egipcios que su gobierno militar ha levantado la ley marcial que regía en este país desde el comienzo de la segunda guerra mundial.

La derogación de la ley marcial, dijo Nasser, significa el fin de la censura de prensa en Egipto.

El Primer Ministro habló a la multitud en presencia del Ministro de RR. EE. soviético Dimitri Shepilov, de quien se dijo hoy en fuentes bien informadas que ha ofrecido a Nasser amplia ayuda técnica y material para la construcción de la gran represa de Asuan, sobre el Nilo, o financiar cualquier otro programa de fomento. Se manifestó también que Nasser está estudiando el ofrecimiento.

En su discurso de hoy en la Plaza de la República, Nasser dijo que Egipto está dispuesto a aceptar ayuda económica y militar de cualquier país, lo que ha reforzado la creencia de que la visita de Shepilov redundará en mayores envíos de armas comunistas a este país y en ayuda financiera para sus programas económicos.

"Estamos resueltos a proteger a nuestro país contra la agresión —dijo Nasser— Esto exige el reforzamiento de nuestro ejército nacional y el desarrollo de nuestra economía.

"Todo el que quiera ayudarnos en esto será bienvenido".

El discurso de Nasser en la Plaza de la República fué el acto principal en el segundo día de festejos públicos por la partida de los últimos soldados británicos que quedaban en la zona del Canal de Suez. Fué también el último discurso de Nasser antes de la elección del próximo domingo, que lo convertirá, según se da por descontado, en presidente de Egipto.

Según fuentes bien informadas, el ofrecimiento de Shepilov a Nasser incluye dinero, maquinaria y ayuda técnica. Egipto pagaría sus obligaciones con Rusia a largo plazo, con un interés de dos a cuatro por ciento.

Las mismas fuentes desmintieron las informaciones de que Shepilov ha ofrecido a Egipto un empréstito de mil millones de dólares para la construcción de la represa de Asuan. Shepilov, añadieron, no ha mencionado cifras específicas para ningún proyecto.

En todo caso, según las fuentes informantes, Egipto sólo necesita 330 millones de dólares para financiar la represa. El resto de la obra podría ser financiada con moneda egipcia.

Nasher tuvo hoy palabras conciliatorias para Gran Bretaña y Occidente.

"A pesar del pasado, no abrigamos intenciones hostiles hacia Gran Bretaña —dijo—. Nuestra política, en lo futuro, será de amistad con los que busquen nuestra amistad y de enemistad con quienes nos antagonicen.

"No hacemos discriminaciones entre los países extranjeros. Si Rusia, Estados Unidos o Gran Bretaña nos tienden una mano de amistad, la estrecharemos".

Nasser aconsejó a la prensa británica que comprenda que las circunstancias han cambiado y deponga su actitud hostil hacia su gobierno.

RUSIA TIENDE SUS REDES CONTRA EGIPTO

EL CAIRO, 18, (UP). — El primer ministro Gamal Abdel Nasser izó hoy la bandera egipcia sobre el último símbolo de la ocupación británica de Egipto al mismo tiempo que el ministro de relaciones exteriores soviético, Dmitri Shepilov declaraba que Rusia es amiga de "los estados del pueblo que están liberándose".

Nasser y Shepilov interrumpieron sus conversaciones en El Cairo sobre la futura ayuda rusa a Egipto y sobre un plan para conseguir a China su ingreso en las Naciones Unidas.

El primer ministro egipcio viajó a Port Said para izar la bandera verde y blanca sobre el edificio que sirvió para albergar el último cuartel general británico en la zona del Canal de Suez que los británicos entregaron a Egipto la semana pasada al poner fin a 74 años de ocupación.

Nasser proclamó una "nueva era" para los egipcios como nación independiente.

Shepilov, que permaneció en la capital, dió a la publicidad una extensa declaración sobre la simpatía rusa hacia Egipto, declaración que se hizo simultaneamente con los festejos motivados por la evacuación británica.

"No es un secreto que la Unión Soviética —dijo— es aliada neutral y amiga de los estados del pueblo que están liberandose".

En El Cairo, cientos de miles de provincianos egipcios continuaban llegando hoy para aprovechar los cinco días de fiesta. La ciudad está engalanada con banderas egipcias. Los principales edificios públicos han sido decorados con profusión de bombillos eléctricos y en las calles céntricas se construyeron arcos de triunfo. Han sido instalados altavoces en las plazas públicas y las muchedumbres se congregaron para escuchar los discursos patrióticos y la música marcial que transmite la radio El Cairo.

Las calles están llenas de público desde la mañana hasta altas horas de la noche.

Nasser declaró en un discurso radial a la nación que "esta generación tiene una cita con el destino. Por más de dos mil años los invasores han gobernado nuestra patria, pero esta generación estaba destinada a ver el fin de su gobierno".

Dijo que "esta ocasión no es una fiesta romántica sino el comienzo de una nueva era. Tenemos una larga senda ante nosotros tan larga como la vida misma".

Por su parte, Shepilov dijo que "la Unión Soviética se opone al colonialismo en cualesquiera de sus formas o manifestaciones, ya sea en la forma del agresivo bloque militar de Bagdad o en la del colonialismo que subsiste en Iran Occidental o Goa".

Shepilov dijo que Rusia no tiene la intención de incitar a los árabes contra el Oeste.

"La Unión Soviética no intenta", dijo, "promover la agitación o la enemistad de los pueblos de los países árabes hacia alguno de los países occidentales. Por el contrario, haremos todo lo posible por lograr la reducción de la tirantez internacional en esta zona del mundo".

CALIFICACION DE ESTRENOS

ARIEL: "08/15". (2B) Admisible para adultos con reparos (Para mayores de 21 años.)

CALIFORNIA: "Amor envenenado". (2B) Admisible para adultos con reparos. (Para mayores de 21 años.)

CENTRAL: "Música, alegría y amor". (2C) Admisible para adultos con graves reparos. (Para personas mayores de sólido criterio.)

PLAZA: "Continente perdido". (2B) Admisible para adultos con reparos. (Para mayores de 21 años.)

REX THEATRE: "Puerto Nuevo" (Calif. actualizada). (2B) Admisible para adultos con reparos. (Para mayores de 21 años.)

TROCADERO: "Locura de verano". (2C) Admisible para adultos con graves reparos. (Para personas mayores de sólido criterio.)

COVENTRY: "Pobre, pero honrado". (2B) Admisible para adultos con reparos. (Para mayores de 21 años.)

ELISEO: "Los condenados" (2B) Admisible para adultos con reparos. (Para mayores de 21 años.)

Noticias del interior del país

Un desconocido hirió de un balazo a un niño

RIVERA, junio 19 (ANI). — Una persona en estado de ebriedad, disparó sin motivo aparente sobre un camión que circulaba por la localidad de Espinillo, del lado brasileño de la línea divisoria, hiriendo de gravedad al menor de 8 años Wilson Iglesias.

El camión era conducido por el padre del niño herido, Elbio Iglesias, uruguayo, mayor de edad, y según sus declaraciones, al pasar por el mencionado lugar, sito a unos 60 kilómetros de esta ciudad, un sujeto desconocido tomó una carabina y con ella hizo un disparo que fue a herir a la altura del riñón al niño.

Rápidamente fue trasladado al hospital de Livramento, en estado desesperante. Posteriormente se le practicó una intervención quirúrgica extrayéndosele un riñón, quedando internado en muy grave estado.

TRASLADO DE FUNCIONARIOS POLICIALES EN RIVERA

La Jefatura de Policía de Rivera procederá al traslado de los siguientes funcionarios policiales a las secciones que se indican: comisario Nelson Eula de sario Honorino de Mello de la 7ª a la 9ª; comisario Francisco Picapiedra de "Fronteras" a la 6ª; la 9ª a la 4ª; comisario Carlos Beltrán comisario Corinto Saffons, de la 3ª a la 7ª; comisario Gisleno Vázquez de la 4ª Montejo de la 6ª a "Fronteras"; comisario Pablo Rodríguez, de la 8ª a la 3ª y comisario José a la 2ª; comisario Scaraffuni, de la 2ª a la 5ª.

Acto patriótico en Rivera.— Se realizó un acto patriótico en la Plaza Río Branco, organizado por ...

Exportaciones de trigo en F. Bentos.— Operó en el muelle ultramarino local, el vapor brasileño "Santa Helena" que cargará en sus ...

Actividades del M. F. C.

RETIRO BIMESTRAL.

Se realizará D.M. el viernes 23 en "Nazaret", a las 21 horas, desarrollando el R. P. Haroldo Ponce de León, el tema: "La familia y la oración". Se invita especialmente a todos los equipos y clubes de la Arquidiócesis.

SAN JOSE.

En la reunión de los equipos realizada el día 16 con asistencia del Excmo. Sr. Obispo Mons. Dr. Luis Baccino y varios matrimonios de Montevideo, se estudiaron las actividades a desarrollar esta temporada y se programó para el 23 del corriente un Cine Forum público con un film que plantea problemas matrimoniales.

PUNTA DEL ESTE.

En la última reunión realizada con asistencia del P. Rafael, párroco de la zona y 2 matrimonios de Montevideo se ultimaron detalles para la jornada del 24 en San Carlos.

ROCHA.

Se vienen haciendo las reuniones de equipo. Las dos últimas fueron seguidas de Cine Forums con buena asistencia e interesantes intervenciones del público general. También se programó para el 23, una charla con un médico especialista sobre el tema: "La iniciación sexual en los niños", y la par...

En San José fué implantado ayer el Primer Servicio Social Parroquial

En la Diócesis de San José fue implantado ayer el 1er. Servicio Social Parroquial. Correspondióle ese honor, como era lógico, por otra parte, a la Iglesia Catedral, sede del episcopado, dando lugar a dos ceremonias donde se exaltó la importancia y trascendencia de esa nueva obra parroquial que se incorpora en la capital maragata. Por la mañana fue bendecida la sede del Servicio Social Parroquial, sede que se compone de dos cómodos ambientes con entrada independiente de la Iglesia Catedral.

Por la tarde, a las 16 horas tuvo lugar la solemne ceremonia de la inauguración de esa obra de tan grande contenido. El acto tuvo lugar en la sede del Club Católico maragato y fué presidido por el Excmo. Sr. Obispo de la Diócesis, Mons. Dr. Luis Baccino, contando con la presencia de autoridades civiles locales, representación de la UNCAS, de la Organización Nacional de Asistentes Sociales Parroquiales, y del Vicario General de la Diócesis de San José, Mons. Ricardo Di Martino.

Aunque la ceremonia se realizó dentro de un marco sencillo, las exposiciones, hechas por los distintos oradores llevó a todos los espíritus momentos de intensa emoción.

EL DR. CHAPPER LABORDE

Ejecutado el Himno Nacional abrió el acto el Dr. Ramón Chapper Laborde, Presidente de la Comisión del Servicio Social de la ciudad de San José. Destacó que en fecha patria tan oportuna, se había resuelto implantar el Servicio Social, explicando a grandes rasgos; lo que era el Servicio que se implantaba —y que es toda caridad— permitirá acercarse sin discriminaciones al hermano maragato caído, prestarle la ayuda por amor a Cristo, y solucionarle sus múltiples problemas para readaptarlo a la vida ya individual, ya familiar.

Anunció además que ese Servicio Social Parroquial estaría atendido por la Asistente Social Srta. Julia Laens y asesorado jurídicamente por el Dr. Gonzalez Albistur y asistido en materia sanitaria e higiénica por el propio Dr. Chapper.

LA PALABRA DE LA ASISTENTE SOCIAL

Después de las palabras iniciales, ocupó el estrado la Asistente Social, Srta. Laens. Con palabras plenas de emoción y humildad, luego de destacar la inquietud social que movió a la sociedad maragata a implantar el Servicio, destacó que la Iglesia como madre no escatima esfuerzos ni desvelos para la atención de sus hijos, y adaptándose a todas las actividades modernas, establecía esas obras de hondo significado. Luego ... do unos leves comienzos. Púsose a disposición de la obra con cariño y con entusiasmo.

En el orden de la oratoria, luego de Mons. Di Martino, siguió la Srta. Lía Saraví en nombre de la Organización Nacional de Asistentes Sociales Parroquiales, quien recalcó la vocación que junto a la técnica debía poseer la Asistente para el éxito de su misión evangélica.

MONS. BACCINO CLAUSURA EL ACTO

Clausuró el acto Mons. Baccino, expresando que el Servicio Social que se implantaba iniciaba su acción con un doble ademán: el de recibir y el de dar. Recibir el apoyo total y moral de la población, la sugestión, la colaboración de todos; dar su ayuda al que sufre, sus orientaciones, su apoyo al que ha caído y sus directivas a numerosos hogares. Más que dar, habría de darse, ya que ese es el significado exacto que habría que señalarse a la acción del Servicio Social. Destacó el esfuerzo que ello significaba, ...

DIEZ MINUTOS DE CATECISMO...

Instrucción Nº 10 — La ignorancia religiosa

El Divino Maestro, hablando a sus discípulos de sus enemigos dice: "No conocen ni al Padre ni a Mí". ¡Cuántos hombres nos rodean, que no conocen ni al Padre ni al Hijo! Son víctimas de ese mal terrible que se llama Ignorancia religiosa.

¿¿LA IGNORANCIA RELIGIOSA, ES CULPABLE? ... ..

La respuesta a esta inquietante pregunta, constituirá la materia de esta breve instrucción.

1º EN SI MISMA. Primeramente, en sí misma, la ignorancia religiosa es ciertamente culpable. En efecto, el hombre, ser inteligente, tiene la obligación de servir a Dios, y servirle de la manera y modo que El quiere ser servido.

Pero, como conocer la voluntad de Dios sobre el particular, no es otra cosa que reconocer la religión; el conocimiento de esta religión es obligatorio y su ignorancia culpable.

2º DE HECHO. En segundo lugar de hecho, un cierto número de ignorantes, pueden justificar su ignorancia por las circunstancias que les rodean y en las cuales se ha desarrollado su vida. Habituados a obedecer y creer a sus padres desde la niñez, y siendo éstos, a su vez, ignorantes, indiferentes u hostiles a la religión: la ignoran por completo y la tratan como cosa superflua.

Pero para éstos, ¿la excusa será permanente? Lo dudo con fundamento, porque como dijimos ya, la cuestión religiosa sigue siendo siempre la principal preocupación de la sociedad contemporánea. Todo el mundo habla de religión: Periódicos, revistas, libros, discursos, conferencias. La razón es clara, los problemas religiosos son angustiosos, esenciales a la vida, tratan de nuestro destino, ¿cómo desinteresarse completamente de los mismos? Si en la niñez no se ha meditado en ellos, las condiciones del ambiente obligan, tarde o temprano, a ocuparse de tan serios problemas. Y si entonces se rechaza su estudio, ¿cómo podrá excusarse la culpabilidad? Es inevitable que un día u otro se presente este problema: ¿No tendré yo deberes que cumplir con ese Dios del cual tanto se habla? ¿Existe la vida eterna? ¿No vale la pena despejar esta incógnita? Responder con el desprecio a estas apremiantes interrogaciones, constituiría una indiferencia culpable, pues nadie tiene el derecho de cometer semejantes imprudencias, ni de exponerse a cometer tan irritantes injusticias.

...

Asóciese a la Fundación Nacional Amigos del Niño del Campo.

... Susana Hughes Supervielle. (Congregante).

EL BIEN PUBLICO

Fundado por el Doctor JUAN ZORRILLA DE SAN MARTIN el 1º de Noviembre de 1878.
Director: Doctor CESAR LUIS AGUIAR. - Calle: Adolfo Berro Nº 977.
Administrador: Don RAUL GALIANA.
AÑO LXXVIII. — EDICION DE 8 PAGINAS. Miércoles 20 de Junio de 1956. — Nº 23.791.

UN PROBLEMA OLVIDADO

ACABAMOS de leer una que podríamos llamar meditación acerca de la evolución cultural y educacional del país, donde, luego de concluirse que el creciente desarrollo de las facilidades de formación intelectual no se ha traducido en la elevación proporcional del nivel de cultura, de educación, de instrucción, se cierra la meditación con una interrogante: ¿por qué será así?

Si reunimos los elementos que se manejan en el referido comentario, con una información divulgada por los servicios estadounidenses, de donde resulta que, sobre 143 becarios oficiales idos a Estados Unidos para perfeccionarse, solamente uno, en cinco años, benefició de una beca sobre educación, repartiéndose todos los otros sobre técnicas de valor económico directo, puede concluirse que hay un acento desmesurado, por parte del estudiante y por parte de quienes les abren camino, puesto sobre las líneas de instrucción y de preparación para fines materiales y una ausencia prácticamente total de interés para las corrientes de objetivo cultural o, por lo menos, con un objetivo económico secundario. O lo que es lo mismo, que de hecho tanto el Estado como los estudiantes están pensando en obtener de las etapas formativas un provecho material —si no exclusivo al menos casi.

Si se pretendiera deducir de ello una acusación en bloque contra todo el régimen formativo oficial, se cometería una gruesa injusticia. Muchos de quienes ocupan posición activa en la docencia o en la orientación de la juventud, están más atraídos por encender vocaciones, por abrir horizontes, por formar ciudadanos que por acelerar el enriquecimientos de los hombres y del país. Muchos de ellos han dejado de lado ellos mismos posibilidades económicas sugestivas, para prestar íntegramente su atención a valores totalmente desinteresados. Pero la línea general parece demostrar que su intento y su esfuerzo han llegado o van directamente a un fracaso. Sus alumnos, en una mayoría abrumadora, piensan en las etapas formativas según el signo de pesos que aparece al fin. Y la mayor atención oficial va en el mismo sentido, de hecho y a pesar de las buenas voluntades.

¿Por qué es esto así? En el fondo, y a través de manifestaciones variadas que podrían cada una tener justificaciones distintas, pero que tienen todas el mismo denominador común, porque nos falta, en el objetivo propuesto a la formación de las nuevas generaciones, y en cada una de las especialidades en que esa formación termina, no ya un elemento de sentido espiritual, sino toda preocupación hacia ese propósito. De hecho, y a pesar de buenas voluntades individuales, todas las etapas de la enseñanza nacional se proponen sola y únicamente instruir, dar elementos técnicos, facilitar conocimientos de aplicación económica y práctica, en una palabra, dar al alumno un arma para su participación en la lucha por la vida, entendiendo esto último en un sentido vegetativo y mecánico.

Aun en disciplinas que parecerían por esencia destinadas a levantar el nivel de las preocupaciones de la juventud, orientadas hacia panoramas totalmente desprovistos de alcances inmediatamente prácticos, aun allí se observa, por desgracia, una pérdida de valor formativo, educativo, trascendente. Y poco, por no decir nada, se hace para revitalizar el interés de la juventud hacia ese tipo de manifestaciones culturales, o para mostrarle más que rutas productivas temas y problemas que se relacionan con lo más alto de su personalidad y con lo más alto de la cultura auténticamente humana.

En todo esto no hay sino una consecuencia del objetivo buscado con la laicización, entendido este término en su mejor sentido de neutralidad. La preocupación por esta última, el deseo sincero de atenerse a ella quizá no atente directamente contra la personalidad del educando. Pero mutila y anquilosa al maestro. Lo obliga a desfibrar su enseñanza, prescindiendo de lo más valioso que él tiene que es su motivación, su sentido de las causas, su nivel de valoración de las cosas. A través de la neutralidad llegan a equivalerse la regla de tres y el Renacimiento porque ambos pasan a no ser sino bolillas de un programa. Y esa equivalencia no tarda en hacer carne en el niño o en el joven, para convertirse luego en la manera de pensar del hombre adulto.

Hemos avanzado mucho por ese camino. Ya hoy no se hacen corrientes de opinión sobre problemas de escalafón, de beneficios sociales o de porcentajes de salarios o de ganancias ...

Llamado a la caridad

Continúan llegando aportes para la colecta iniciada por un nuevo llamado a la caridad, llamado éste que se refiere a la muy afligente situación en que se encuentran ocho familias, las que imposibilitadas de atender en otra forma las urgentes necesidades, acuden a quienes, generosos de corazón, puedan tenderles una mano amiga y un socorro que las alivie en los apremios en que se encuentran, sobre todo por los niños que integran esos hogares. Tanto más afligente esa situación, cuanto que los rigores del invierno se ceban en quienes faltos de alimentos y de abrigo, no pueden hacer frente a su dureza.

El llamado y la invitación de Cristo hacia esos sus hijos y hermanos nuestros, a quienes el dolor ha afligido duramente, ha de llegar con emoción a los corazones y los espíritus de quienes tienen medios para hacer sentir la sonrisa de la caridad en medio de la amargura del dolor y de la miseria.

Los aportes van llegando, pero en forma lenta para la magnitud de la pobreza que han de aliviar. Y mientras en nombre de esos pobres a quienes se ha de socorrer, agradecemos a quienes hasta ahora nos han hecho llegar su contribución, pedimos a los otros quieran sumarse al número de quienes se han sentido conmovidos por la miseria y las necesidades de sus hermanos.

Vamos a indicar el estado de la colecta.

Donaciones recibidas ayer:

A. C. R.	$	20.00
María Luisa	"	2.00
N. N.	"	10.00
J. R. L.	"	50.00
Por las almas del Purgatorio	"	10.00
F. O.	"	5.00
P. T. Santa	"	25.00
Recibido ayer	$	122.00
Colecta anterior	"	1.369.00
Recibido hasta ayer	$	1.491.00

Las donaciones se reciben en nuestra Administración, Ciudadela, 1469.

Los ferroviarios mantienen el paro para mañana

Frente a las proposiciones formuladas por el Ministro de Obras Públicas Dr. Héctor Grauert, a los dirigentes obreros ferroviarios el día sábado, en la tarde del lunes, concurrió a su despacho una nutrida delegación de éstos, así como varios miembros del Directorio de A.F.E.

Los dirigentes obreros, manifestaren al señor Ministro Grauert, que a pesar de reconocer la buena voluntad manifestada por éste, a la altura que se encontraban los trabajos para efectuar el paro del día 21 no podían detenerlo.

El señor Ministro insistió en que habían hechos nuevos que hacían posible la revisión de la actitud adoptada anteriormente, señalando especialmente tres puntos:

..1º) La próxima resolución del Tribunal de Cuentas del proyecto que tiene a su estudio sobre la reestructuración presupuestal de A. F. E.

2º) La promesa del Ministro del del envío a la mayor brevedad posible de un Mensaje al Poder Legislativo para la financiación de las obligaciones impuestas al Directorio de AFE por la referida ...

El doctor John Hall

presidente de la misión, explica a representantes de la prensa las finalidades de su viaje y las posibilidades del uso de la energía atómica para usos pacíficos.

Expertos norteamericanos nos hablan del uso pacífico de energía atómica

INICIARAN TRATATIVAS PARA REALIZACION DE PLANES CONCRETOS

En la tarde del lunes los cuatro integrantes de la Misión norteamericana de expertos científicos en energía atómica, recibieron a la prensa de la capital. Integran dicha Misión los Sres. K. W. Wilbur, Eugene W. Scotto, John Hall, presidente de la Misión, y Nathan Scot Hall. Inicialmente hizo uso de la palabra el Dr. John Hall, quien agradeció brevemente la presencia de la prensa, y pasó luego a desarrollar los objetivos de la jira que vienen efectuando por Latinoamérica, que consisten en volver realidad concreta los planes formulados por el presidente Eisenhower, en el sentido de promover una estrecha colaboración mundial en favor del empleo pacífico de la energía atómica y de programas de investigación ulterior de los problemas referentes al átomo.

Las aplicaciones de la energía atómica en los campos de la medicina, la agricultura, la biología, y en especial la instalación de reactores para investigaciones en los diversos países americanos, son los temas sobre los cuales los cinco expertos norteamericanos se hallan versados y sobre los cuales también han pronunciado y pronunciarán diversas disertaciones en nuestra capital hoy y mañana, jueves, hasta su partida de nuestro país, de acuerdo al programa que incluimos más abajo.

Así, pues, la misión tiene como finalidad primordial, colaborar y ayudar a determinados países amigos de los EE. UU. a iniciarse en los problemas atómicos, y sus realizaciones y aplicaciones en la agricultura, medicina, biología, etc.

La Misión de expertos es una delegación de la Comisión de Energía Atómica de los EE. UU. —conocida con la sigla ICA.— y en esta jira se ha visto apoyada parcialmente tanto por el gobierno norteamericano como por una fundación privada, denominada "Fondo para Desarrollo Pacífico de la Energía Atómica". A ...

... do a las cláusulas del acuerdo técnico de cooperación entre nuestro país y los EE. UU., sobre el uso civil de la energía atómica.

Añadió a este respecto que la decisión final le corresponde a nuestro país. Fué preguntado entonces sobre las utilidades que puede reportar un reactor; a lo que contestó designando la triple finalidad de un aparato de esa índole. Dijo el Dr. Hall que tiene por fin primordial realizar investigaciones básicas acerca de esa nueva fuente de neutrones, que es un reactor. En realidad, aunque sea posible lograr por otros medios, la operación aludida se simplifica mucho si la efectúa por medio de un reactor.

En segundo lugar los reactores sirven para la producción de isótopos radioactivos, que son elementos de suma practicidad en el campo de la investigación atómica en la medicina, agricultura, biología, y otras esferas de la industria. El transporte de los isótopos radioactivos es sumamente caro, y muchos de ellos son de una duración sumamente exigua, exigiéndose que la fuente ... ca del sitio en que se los emplea; y por lo tanto es imposible pensar en su importación desde una planta nuclear de los EE. UU. hasta nuestro país. Finalmente, y en tercer lugar, un reactor sirve para aumentar el conocimiento básico y la comprensión de los problemas atómicos esenciales.

Le interrogamos acerca de si la instalación de un reactor en el Uruguay significaría un intercambio de expertos, y científicos entre los EE. UU. y nuestro país; a lo que el Dr. Hall respondió afirmativamente; subrayando que sí, efectivamente ese era uno de los objetivos principales de la Misión que él mismo presidía.

Agregó, en respuesta a una nueva pregunta nuestra, que ha visitado a Venezuela y al Brasil, y que en Caracas y en Río Janeiro y San Pablo han expuesto el programa de su jira, habiéndose demostrado un gran interés al respecto, y añadiendo que Brasil ha iniciado las tratativas con una compañía industrial de los EE. UU. y se espera que la misma entregue el reactor dentro de unos 18 meses. También Venezuela se ha ...

Sobre los sucesos argentinos

Una respuesta desea el pueblo a sus inquietudes

Manifiesto del Partido Demócrata - Cristiano

La Junta Nacional del Partido Demócrata Cristiano ha dado a la publicidad una declaración ante "los trágicos sucesos de estos últimos días, que han puesto al país —dice— al borde del caos, la desolación y la anarquía", expresando que "el pueblo desea una respuesta a sus inquietudes y esperanzas y ha querido estar ausente ante la violencia desencadenada, para hacer así patente el anhelo de una paz en que quiere vivir la ciudadanía afrontando por el camino de la superación este grave momento histórico en que los argentinos debemos reencontrarnos definitivamente en la armonía, salvando las diferencias". Luego de manifestar el anhelo de que "este ejemplo de sana cordura y esta esperanza de paz sean comprendidos acabadamente para que tanta sangre como la vertida sea la última que se derrame en la Argentina", dice la declaración:

"El Partido Demócrata Cristiano, consciente plenamente de la trascendencia del momento que vivimos, invita a todos a reflexionar y decidir patrióticamente la marcha futura.

"No llegaremos a la meta constitucional que anhelamos, si no se desarman los espíritus de suspicacias, desconfianzas, revanchismos e impaciencias. Sin desfallecimientos debemos crear un ambiente cívico de convivencia fraterna en que las ideas puedan manifestarse como se lo hace entre hermanos y no entre enemigos.

"Esta crisis debe hacernos meditar para que en la marcha futura ajustemos las cargas y hagamos un uso responsable de la libertad que esperamos sea conquistada para siempre. Sólo así se creará el ambiente necesario para que se vuelva a la normalidad y a la paz.

"No lo es por cierto pretender torcer la raigambre cristiana en la Argentina, que es una de las línea vertebrales de su historia: exigir la solución de reclamaciones cuya consideración es propia de los poderes constitucionales; intentar desviar al gobierno provisional de su posición neutral para que sirva ideologías extrañas a nuestro sentir nacional; o procurar instrumentarlo para el beneficio de un partido, una clase o un grupo, pues ello supone conspirar contra la libertad de todos.

"No es con cesantías injustificadas, ni con política a base de nombramientos partidarios, ni con el desprecio sistemático hacia quienes equivocadamente ocuparon otras posiciones en lo pasado, ni con una prédica demagógica, que haremos que la paz sea restablecida en el país en su pleno imperio.

"Dejemos al gobierno provisional en la neutralidad política que debe tener y que una vez más reclamamos. Contribuyamos a que se den todos los pasos necesarios para que la próxima consulta popular sea la expresión integral del sentir de todo el país, para que nuestra comunidad sea de ahora en adelante y para siempre una verdadera democracia política, económica y social."

No es desesperante la salud de Diego Burgos

EL COLEGA AMIGO VIENE REACCIONANDO FAVORABLEMENTE

En la República de Bolivia (1.098.581 km2 y 4.313.000 habitantes de los cuales el 80% vive en la región andina a mas de 3.000 metros de altitud y donde la población del país está integrada por 54,5% de indios en su mayoría quechuas y aymarás; mestizos 30.9% y 14,6% descendientes de europeos) se realizaron el domingo pasado elecciones presidenciales para designar a quien ha de sustituir a Victor Paz Estensoro.

Para que pudieran presenciar la forma en la que se desarrollarían los comicios, en los cuales podrían intervenir todos los mayores de 20 años, aun cuando sean analfabetos (el índice de analfabetismo es de 85 % sobre la población) el Embajador de Bolivia en nuestro país, Sr. Mario Sanginés Uriarte, invitó a un grupo de periodistas uruguayos, en nombre de su gobierno.

Este grupo, se integró por el senador Dr. José Pedro Cardozo, en representación del semanario "El Sol" (socialista), Sr. Diego Burgos, Director de "El Debate" (nacionalista); Sr. Juan Carlos Onetti por el diario "Acción" (batllismo del oficialismo); Juan José López Silveira del semanario "Marcha"; Sr. Rubén Orlando del diario "La Mañana" y Sr. Ramón Esnal del periódico colorado batllista "Pregón".

Diego Burgos Vera

En cumplimiento de una misión periodística y como consecuencia de un atentado absurdo, cayó herido de bala, nuestro estimado amigo y colega, Diego Burgos Vera, Director de "El Debate", de la Capital. ...

La vida social

Bodas

Gómez Vique - Duhalde Guillot.— El lunes fue bendecido en privado, en la Iglesia del Inmaculado Corazón de María, el casamiento de la Srta. Lila Duhalde Guillot con el Sr. Leonel Gómez Vique.

Actuaron en carácter de padrinos el Sr. Nicolás Guillot Adrover y la señora María Tomasa Guillot de Duhalde.

De Ormaechea - Gorricho.— El 23 del corriente se realizará la boda de la señorita Ana María Gorricho Siri con el señor León Ricardo de Ormaechea Arijón. La ceremonia que será de carácter íntimo, se realizará en la residencia de los padres de la novia.

Diplomáticas

En la Embajada de Italia.— El miércoles 27 del cte. tendrá lugar, una gran recepción ofrecida por el Embajador de Italia y señora de Martino en los salones de su sede diplomática.

Será esta una brillante reunión a la que vienen siendo invitados, destacados elementos de nuestro ambiente, gubernamental, diplomático y social.

En el Club Español.— Hoy en los salones del Club Español, el secretario de la Embajada de Colombia Dr. Agustín Rodríguez Garavito, ofrecerá una recepción a un grupo de escritores artistas, profesores y figuras de nuestra sociedad, con motivo de su alejamiento de nuestro país con destino a su nueva misión diplomática que le ha confiado su Gobierno.

El Dr. Rodríguez Garavito y su esposa tendrán oportunidad en esta circunstancia de recibir el testimonio de las simpatías que han sabido conquistar durante su permanencia en esta.

De la Embajada de Panamá— La recepción que debía ofrecer hoy el Embajador de Panamá Dr. Oscar de la Guardia Galvín y su esposa Manuela Alemán en honor del Presidente del Consejo Nacional de Gobierno Dr. Alberto Zubiría y su esposa Ana Lagisquet ha sido transferida para otra oportunidad.

Fiestas y reuniones

En honor del Dr. Paiva y señora.— El Dr. Benigno Paiva Irrisarri y su esposa Clotilde Santayana que hoy parten para Estados Unidos y Europa han sido objeto, de expresivos agasajos de parte de sus amistades. El Sr. Roberto Barreira y su esposa Sara Palma le ofrecieron un cocktail que pese a su carácter limitado dió lugar a una amable nota en torno al distinguido matrimonio que se ausenta, el Dr. José Joaquín Canabal y su esposa Matilde Paseyro Horne le ofrecieron una comida íntima en su residencia de la calle Mercedes.

A la señora de Paiva un grupo de damas le ofreció un almuerzo en el salón comedor del Hipódromo de Maroñas. Asistieron las siguientes señoras: Noemí Sala de Faoricio, Elia de Castro de Ferber, Graciela Castells de Olivera Guani, Julia Araucho de Gerona, Noela Gomensoro de Aguirre, Margarita Arocena de Ferber, Amelia Ameglio de Turcio, Irma Moller de Rodríguez Larreta, Sara Martínez Buía de Canessa, Elena Adela Gómez de Martirena y María Grosso de Luisi.

Demostraciones.— Con motivo de su boda hoy le será ofrecido un té a la señorita Isabel Zugasti Boisso Lanza. Lo organizan la señora Susana Lagomarsino de Vilaró, las señoritas: Elisa Furtado Piaggio, Teresa Alvarez y Celia Cuadra Corbalán. Ayer la señora Marta Izeta de Vera le ofreció un té en su residencia a la Sra. de Zugasti Boisso Lanza que dió lugar a una reunión muy agradable.

—El 28 ofrece un té la señora Renée Leindekar de Saralegui.

—Hoy las señoras María del Carmen Bocking de Jaume y Raquel Bocking de Cavestani reunen a un grupo de amigas a la hora del té.

—La señora Amanda Odicini Lezama de Miranda Faget ofreció un té al que asistieron: Amelia Buxarco de Brito Huertas, Lola Morell de Mantrana Garin, Esther Escande Pouyanne de Taratout, Elena D. de Ortiz Garzón, Marta Negro Quiteiro, Eden Texeira Elorza de Morell, Haydée Lorenzo Loureiro de Lozada Beltrán, Elena García de Morillo, María Celia Lorenzo Loureiro, Elsa Piffaretti Guichón de Lustrino, Esmeralda Aguiar de Capandeguy, Mora Britos Huertas de Vidal y Señorita Gilda Odicini Lezama.

—La señorita Lila Elena Galli Alimundi que en breve contrae enlace con Cr. Flavio Piccioli Gallegari está siendo agasajada por sus amistades, le ofrecerán tes en sus respectivas residencias: las Sras. Elsa Latapie López de Haro, Gloria Eastman de Bouquet, y las Srtas: Laura Piccioli Gallegari, Graciela Canessa Balleteros, Anita Rodríguez Abella y Marta Boggiano; organiza un té en estos momentos en honor de la gentil novia la Srta Zaida Giguens Risso que se llevará a cabo en el Victoria Plaza; un cocktail la Srta. Lucy Carton Ruanet; un almuerzo la Srta Marina Saraví Domínguez en honor de la pareja; haciéndolo también la Srta Graciela Martinelli Terra y Sr. Horacio Turtureillo.

En lo de Araújo Fabini— La señora Ana María Fabini de Araújo ofreció en su residencia de la calle Juncal que dió margen a una nota de sociabilidad muy agradable.

Asistieron las siguientes señoras y señoritas: María Paola Burlando de Martino, Lucy Coolihan de Araújo, Isolina Zorrilla de Barreiro, María Antonieta Fabini de Brito del Pino, Delia Risso de Graffigna Casaravilla, María Julia Beramendi Atchard, Enriqueta Pareja Guani de Regules, Celia Canfield de Turcio, Esther Baños de Muños y Oribe, Chiquinha Quadros de Ricaldoni, Delia Boado de Muro Salvañach, Irma Cordano de Soto, Adela Mora Magariños de Denis, Lidia Cariani de Jiménez de Aréchaga, Renee Saralegui Leindekar, Victoria Goslino de Piacenza, Sara Ellauri de Abal Lucy Araújo de Gordón Firing, María Elena Mitre Solari de Tiscornia Denis, Celia Golino Susena de Paternó, Margarita Medero de Mora Otero, Amalia Onetto y Viana de Jiménez de Aréchaga Balparda, Margot Surraco de Lockhart, María del Carmen Islas Pastoriza, Violeta Surraco de Cibils Puig, Julia Cronwell de Zufriategui y Matilde Batlle de Camou Fabini.

Otras noticias

"Viajando por Europa".— Ante la gran demanda de localidades, que llenó los salones del Club Uruguay e impidió a numerosas personas asistir, la Comisión organizadora resolvió exhibir nuevamente el film "Viajando por Europa".

La nueva función que se había proyectado para mañana jueves, a las 21.30 horas, en razón del paro general anunciado para ese día que dificultaría y hasta podría llegar a impedir el espectáculo, ha sido postergado para el sábado 30, a las 18 horas.

La realización del mismo en las horas de la tarde obedece a numerosos pedidos en ese sentido de personas interesadas en concurrir.

Las entradas que aun quedan disponibles y cuyo número ha sido limitado, pueden solicitarse al 9 65 40 y al 8 56 65, en el centro, al 41 70 95 en Pocitos, y al 50.06.04 en Carrasco. En los mismos números se atenderá a las personas que por el cambio de fecha no pudieran asistir y desearen devolver las entradas ya adquiridas.

Don Ricardo Wilson cumplirá años. El 22 del cte. cumplirá 91 años, el distinguido caballero Don Ricardo Wilson, persona muy estimada en nuestros círculos y que especialmente en esta casa, se le tiene gran aprecio y verdadero afecto de amigo.

Para celebrar este acontecimiento ha mandado decir una misa que se rezará en la Iglesia del Sagrado Corazón (Ex- Seminario) a las 9 y 30 donde se verá como de costumbre rodeado de sus familiares y múltiples relaciones.

Torneo de canasta en el Yacht Club Uruguayo— En la tarde de hoy, se darán comienzo a una serie de Poul de canasta argentina que periodicamente tendrán lugar en los salones del Yacht Club de Puerto del Buceo.

Los torneos estarán dirigidos por la señora Ma. Eloisa Ortiz de Alvarez, habiendo ya muchas parejas participantes.

Por informes, al teléfono 410415

Torneos de Bridge y Canasta en el Club de Golf.— Hoy efectuará el segundo torneo de bridge del Club de Golf de Punta Carreta. Y el viernes 22 el primer torneo de rummy -canasta que inaugurará la temporada invernal. Ambas competencias, por el interés reinante, llevarán numerosa concurrencia. Como siempre las parejas pueden estar constituídas por dos socios o por un socio y un invitado.

El 19 en el cine Carrasco.— Tendrá lugar, el 19 de Julio en el cine Carrasco, una función de cine a beneficio de la Escuela gratuita de San José de la montaña. Esta es una obra de la que un grupo de damas del balneario puede sentirse orgullosa, por el desarrollo y eficacia que ha experimentado en poco tiempo cientos de niños, reciben instrucción gratuita, además en un local confortable y apropiado. Para continuar sufragando gastos para esta obra, un grupo de señores, con la señora Raquel Brunet de Miller como Presidenta llevarán a cabo este espectáculo.

Estamos seguros que tendrá el éxito de otras reuniones.

Bodas de Plata. — El próximo miércoles 27 del corriente celebrarán sus bodas de Plata matrimoniales el Sr. Mario Costa Puig y su esposa Sara Riestra. Con tal motivo se oficiará en la Iglesia de San Juan Bautista (Pocitos) una misa de acción de gracias en la que los citados esposos se verán acompañados por numerosos familiares y amigos.

En el Carrasco Polo Club— Con gran entusiasmo se viene preparando una gran fiesta que tendrá lugar el sábado 30 en el Carrasco Polo Club, celebrando tradicionales cédulas de San Juan y San Pedro.

Esta dará comienzo a las 16 hs. con juegos para niños que consistirán en carreras llanas, de embolsados, quemas de judas y las las tradicionales fiestas de San Juan.

En horas de la noche tendrá lugar un gran baile amenizado por dos grandes orquestas, con números de shaw, sirviéndose las tradicionales golosinas de esas fiestas.

Próximamente ampliaremos detalles sobre esta reunión, que congregará a numerosos elementos de nuestros círculos.

Rummy a beneficio de Nuestra Sra. del Huerto. — Esta tarde, en los salones del Círculo Italiano, de la calle Colonia, se realizará un té rummy canasta a beneficio del Colegio de Nuestra Señora del Huerto que en el correr de este año festeja la llegada de sus primeras religiosas. Invita a concurrir una comisión de damas.

Enfermos.— Algo enferma la señora Angelita García Lagos de Bolz.

Viajeros— Se encuentran visitando las principales ciudades de Europa: España y Francia y en breve pasarán a Londres los esposos Colaroff - Gallo.

—Parten hoy para Europa y los Estados Unidos el Dr. Benigno Paiva Irisarri y su esposa Clotilde Santayana.

—En breve parte para Buenos Aires la señora Evangelina Ortega de Charlone.

Las reuniones benéficas de hoy

EL P. GOICOECHEA, S. S. S., HABLARA HOY EN EL COLEGIO SACRE COEUR

"Venid pueblos y recoged rosas de estos misterios" es el ciclo de conferencias que tendrán lugar hoy y días siguientes en el Colegio del Sacre Coeur, de 8 de Octubre 2738, a beneficio de las obras sociales de la Congregación de Hijas de María.

Actos de verdadera calidad intelectual, espiritual y artística serán los que se desarrollarán estos días, dando hoy su comienzo por la Conferencia del destacado orador sagrado Rvdo. Padre Goicochea S.S.S. con el título de "Rebosante de alegría". Estará ilustrada esta conferencia por escenificación de cuadros célebres, organizados por Grazziella Gianelli Suárez, persona cuyas dotes artísticas y alta refinación, son ya conocidas y apreciadas en nuestro ambiente.

Serán los cuadros de hoy:

"La Anunciación" de Fra Angélico. Intérpretes: María Cristina Pons Sala y Marta Butler Cardoso.

"Visitación" de Albertinelli. Intérpretes: Susana Cardoso Cuenca y Beatriz Rupretch Caprile.

"El Nacimiento" de Frandrin. Intérpretes: Raquel Cardoso Campomar, Mercedes Rodríguez Capurro, Lolita Babasoglio, Margarita Percovich Aldave, Mónica Escardó Mackinnon, Dinorah Bandeira Castells.

"La Presentación" de Rembrandt. Intépretes: Magdalena Sofía Pérez del Castillo Artagaveytia, Graciela Maillhos Pujadas, Dinorah Freire Garzón.

"El Niño entre los Doctores" de Hole. Intépretes: Graziella Fernandez Ribeiro Cardoso, María Elena y María Cristina Pfeiff Folle, Ana María Dighiero Arrarte, Graciella Martinelli, Raquel Secco García.

Las entradas numeradas al precio de $ 9.00, pueden solicitarse al 9.18.77, Sra. Renée Balparda de Casares y al Sacre Coeur, 4.20.41.

En lo Cibils - Surraco. — A beneficio de las obras sociales de los Padres Jesuitas, tendrá lugar esta tarde un te- rummy canasta en la elegante residencia del Sr. Jorge Cibils y su esposa Violeta Surraco.

Prestigia esta reunión la siguiente comisión de damas: Sra. Josefina Miurragui de Alcivar Zeballos, Sara Etchegaray Vidal de Aramendía, Ana María Fabini de Fusco, Margarita Méndez de García Capurro, Renée Rossi de Mezzera, Chiquinha Quadros de Ricaldoni, María Fabini de Araújo, Susana Bofill de Strauch, Felicia Areco de Folle Joanicó, Beatriz Parea de Pantazoglu, Margot Surraco Bula de Lockhart, Gori Salaverri de Reylly, María del Carmen Martínez de Piñeyrúa Vallega, Amalia Oneto y Viana de Jiménez de Aréchaga, Clara Fillol de Pastori, Julia Cranwell Vila de Zufriateguy, María Angélica Etchegaray Requena de Braga, Susana Cosio de Gerona, Angelita García Lagos Ramírez de Bolz, Carola Puppo de Cibils Puig, Raquel Sarvallido de Etchegaray Vidal, Beatriz Herrera Vargas de Lerena, Fede Bertchol de Aznárez, María Antonia Fabini de Brito del Pino, Ana Barreiro de Terra Suárez, Sylvia Martínez Serra de Prat, Rita Arrosa de Rubio Mullin, Ester Berro de Alvarez Olloniego, Mireya Barreiro Zorrilla de Etchegaray Vidal, Olga Picon Bonomi de Cazaban, Ester Medero de Bosch del Marco, Renée Etchegaray Requena de Surraco, Marta Arrosa Puppo de Terra, Raquel Egusquiza de Estrada Risso, Gloria Salaverri de Delgado, Susana Faullier Sierra de Grondona, Faustina Arteaga Illa de Lorda, Nelly Campomar Canfield de Regusci, Ana María Alvarez Mautone de Cordano, Milena Rousserie de Mendez Schiaffino, Julieta Ranzini Puig de Medero, Mercedes Cibils Puig de Gross Espiel, María Angélica Arteaga Illa de Martín Valdés, Socorro Villegas Morales de Berro, Belela Herrera Sanguinetti de Charlone, María Elena Cibils Salvañach de Reyes Terra, Magela Silveira Bresque de Sienra Cash, María Elisa Bares de Caviglia Staricco, Marta Berro Mayer de Horta, Angela Palardino de García Lagos, Margarita Berro de Baridos, Isabel Oneto Jaume de Cibils Puig, Sara Alvarez de Abal.

Señoritas: Carmen Baque Vega, Ofelia y Ester Risso Risso, Elia Etchegaray Micou, María del Carmen Islas Pastoriza, Florencia Ameglio Young, Renee Saralegui Leindekar, Celia y Blanca Anzoategui Musso, María Angélica de Castro Martinelli.

El té será servido por un grupo de jovencitas que son: María Rosa Estrada Egusquiza, María Elena Reyes Cibils, Rosario Braga Etchegaray, Teresita Martínez Velazco, Serrana Mathó Oneto, Beatriz Illa Graña y Sara Aramendía Etchegaray.

DESPIDEN AL Dr. A. RODRIGUEZ GARAVITO

En breve se realizará, por las ondas del SODRE, organizado por la Asociación Americanista de Hombres de Letras "Tinta China" una transmisión en homenaje al doctor Agustín Rodríguez Garavito, Secretario y Consejero Cultural de la Embajada de Colombia, quien se ausenta para ocupar un nuevo destino diplomático.

Han sido invitados para participar en el acto las siguientes instituciones: Dirección de Asuntos Culturales de la Cancillería, Academia Diplomática Internacional, Agrupación Universitaria, A.U.D.E. Asocciación Internacional de Prensa, Departamento Cultural de Hospitales y Asilos, Mesas Redondas Femeninas Panamericanas "Casa de Salto" y Círculo de la Prensa, a las cuales está vinculado, a través de una acción espiritual indeclinable, el distinguido diplomático y escritor colombiano.

MESA REDONDA EN LA ASOC. DE ESCRIBANOS

La Comisión Directiva de la Asociación de Escribanos del Uruguay recogiendo la iniciativa del Profesor de Legislación Notarial 2do. Curso Esc. Raúl Crotoggini organiza este acto de verdadera importancia científica y práctica, en el que se tratará el tema: "Las construcciones en suelo ajeno".

Intervienen: Profesores Dr. Federico Cibils Hamilton, Esc. Tulio R. Moltedo, Dr. José Sánchez Fontans, Esc. Saúl D. Cestau, Esc. Raúl Crotoggini, Esc. J. Antonio Prunell, Dr. Héctor Cerruti Aicardi y Escs. Francisco Barredo, Lugain y Fernando Miranda.

Esta reunión se realizará mañana jueves 21 del corriente a la hora 18 y 30.

"LA MASCARA" ENSAYA "TE Y SIMPATIA"

Bajo la dirección de Manuel Blanco el conjunto "La Máscara" ha intensificado los ensayos de la obra "Te y simpatía" de Anderson, que subirá a escena dentro de breves días con el siguiente elenco: Fanny Saporta, elly Weissel, Julio Carbajal, Atilio J. Costa, Marcos Denis, Ricardo Espalter, Mario Heguy, Ricardo Marquez, Rodolfo Morandi, Mario Reyes y Conrado Torres.

ARTISTAS VIAJEROS

Ayer llegaron en el vapor de la Carrera, procedentes de Buenos Aires, los artistas Amelita Vargas, Miguel de Molina, Alberto Castillo, Luis M. Prendes, Francisco Alvarez y otros, con el Director Carreras a efectos de realizar la filmación de los exteriores para una producción en color y Cinemascope del sello "Guaranteed".

CINE CLUB

Cine Club del Uruguay, exhibirá hoy miércoles en su Sede Social de Florida 1474, el film de Ivan Mosjukine "Le Brasier Ardent", Francia 1923. En la época, se trataba de una película a la que no era posible colocar los rótulos que servían entonces para designar films. "Le Brasier Ardent", es una obra que no se asemeja a ninguna otra realizada, una obra que no confía en ninguna fórmula pre-determinada. Es una mezcla de sueño y realidad, pero de una realidad que resucita los personajes del sueño, que son a la vez, recuerdos de lectura y anticipaciones de la realidad.

Asóciese a la Fundación Nacional Amigos del Niño del Campo.

Detlef Krans

Diversos pianistas de la nueva generación alemana han sido presentados por el Centro Cultural de Música en los últimos años, destacándose entre todos ellos, con una definida personalidad Detlef Kraus, considerado el mejor discípulo del Maestro Wilhelm Kempf, tan conocido por sus diversas brillantes actuaciones en los conciertos del Centro Cultural. Las jiras europeas de este artista lo han destacado como a una personalidad avasallante y como el "escultor entre los jóvenes maestros, del piano, de hoy". No sólo es ya una autoridad como intérprete de los clásicos sino que además presenta audazmente a los compositores contemporáneos, de los cuales transmite con maestría sus mensajes.

Este artista dará un único recital en el ciclo de conciertos organizado por el Centro Cultural de Música, el 27 del corriente, integrando su programa obras de autores clásicos, románticos y modernos.

ESTRENO DE "EL CAPITAN DE KOPENICK"

Dentro de pocos días subirá a escena en el teatro "El Galpón", es segundo estreno de la temporada: "El capitán de Kopenick", pieza en quince cuadros de Carl Zuckmayer.

Esta obra escrita hace ya algunos años por su autor que, junto con Brecht, significa lo más importante de la actual dramaturgia alemana, constituirá sin duda una novedad de gran interés para nuestro público. "El capitán de Kopenick" será presentada bajo la dirección de Federico Wolff y Blás Braidot, con escenografías de Mario Galup, vestuario de Ema Varzi e iluminación de Ugo Ulive. Actualmente se cumplen los ensayos finales, esperándose alcanzar un nuevo éxito.

PARA SU PROXIMO Regalo

PRECIOS REBAJADOS POR BALANCE

PORTATILES ELECTRICAS	$ 9.94
CALDERAS ELECTRICAS DE 1 Litro	$ 38.00
CALENTADORES MESA	$ 3.48
WAFLERAS	$ 42.00
ESTUFAS DESDE	$ 4.58
PLANCHAS DESDE	$ 9.50
TOSTADORES DESDE	$ 16.30
LECHERAS ELECTRICAS	$ 31.00
COCINITAS 1 HORNALLA	$ 36.00
JUEGOS TE Y LUNCH LOZA	$ 39.80
JUEGOS DE CAFE	$ 34.80
JUEGOS PARA CONFITURAS	$ 15.80
PORTAFOLIOS CUERO	$ 5.40
VALIJAS 60 cms. REFORZ.	$ 17.80
CAÑAS PARA PESCA	$ 8.50
TERMOS 1 LITRO	$ 2.15
MONEDERO BILLETERA Sra.	$ 8.50

E INFINIDAD DE ARTICULOS MAS QUE PODRA APRECIAR VISITANDO

CASA SCHIAVO S.A.
AV. URUGUAY 1059 Y RIO NEGRO

EL SEGUNDO CICLO CONCIERTO DE O.S.S.O.D.R.E.

Se ha iniciado en las boleterías del Estudio Auditorio del SODRE la venta de localidades para el concierto del próximo sábado, sexto y último del segundo ciclo de nuestra sinfónica, a cuyo frente se presentará nuevamente el eminente director argentino Juan José Castro.

Las obras que integran el programa revisten interés poco común, interpretándose en la primera parte la Sinfonía Nº 3 (Heroica), de Beethoven; y en la segunda parte el Concierto para Viola, de Bartok, y "Dafnis y Cloe" (Segunda Suits) de Ravel, la obra de Bartok, será ejecutada en primera audición.

Esta nueva actuación del maestro Castro promete otra jornada sinfónica de singular relieve y proporcionará a nuestros aficionados una nueva oportunidad de apreciar las notables dotes de conductor e intérprete del gran director, consagrado por su exitosa actuación en los más importantes centros artísticos, y tan justamente admirado en nuestro medio.

Solamente quedan disponibles para este concierto localidades de platea y tertulia, remanentes del abono. Precio de la platea: $ 7.00.

EL VIERNES SE ESTRENARA EN SALA VERDI "BIOGRAFIA"

El elenco de la Compañía de Actores Profesionales Uruguayos (Capu), que en la dirección de Emilio Acevedo Solano, no actuará hoy miércoles y mañana jueves, a fin de realizar activos ensayos generales y proceder a su respectivo montaje, del estreno que ofrecerá el próximo viernes.

Esta novedad que irá en la función nocturna de ese día, se señala con "Biografía" comedia en 3 actos de Samuel N. Behrmann, en versión castellana de Manuel Barberá, estando a cargo de José Echave las escenografías, cuya acción se desarrolla en New York en la época actual.

Esta comedia fue estrenada por Teatrer Guld en New York, bajo la dirección Phillip Noeller.

En el reparto de este estreno figuran además de la actriz Victoria Almeida, Blanca Arrillaga, Lotte Braum, Orlando Tocce, Alcalá Humberto Navarro y Emilio Acevedo Solano.

El sábado tocará en Salto Haydée Helguera

Se ha fijado la fecha del próximo sábado 23 a en horas de la tarde, para la presentación por primera vez en la ciudad de Salto, de la afamada y conocida pianista argentina Haydee Helguera que presenta la Organización Odeca en exclusividad. En la ciudad litoraleña, Haydee Helguera se presentará en el Teatro Larrañaga, brindando un magnífico programa del que daremos detalles en próximas ediciones, siendo auspiciado por las autoridades de la prestigiosa Asociación Coral que cumple en dicha ciudad una importante y permanente obra de acción cultural.

Aventuras de Serapio

La primera orquesta sinfónica del Sodre

El sábado 20 de Junio de 1931, inició sus actividades en el Estudio Auditorio, la orquesta Sinfónica del SODRE, que fue dirigida en esa oportunidad por el maestro Vicente Pablo.

El concierto realizado a las 18 horas, se repitió el domingo a las 10, costumbre muy plausible que persistió durante un tiempo y que hoy se ha abandonado lamentablemente.

El programa de aquel concierto inaugural comprendía en la 1a. parte:

1. Bach-Concierto en Fa Mayor para orquesta. a) Allegro; b) Andante, c) Allegro.
2. Busoni, Turandot. Marcha.
3. Fabini, "La Isla de los Ceibos" (obertura).
4. Liszt "Los preludios" Poema Sinfónico.

En la segunda parte:

1. Beethoven. Tercera Sinfonía (Heroica). a) Allegro con brío; b) Adagio assai, Marcha Fúnebre; c) Allegro Vivace; d) Scherzo; e) Allegro Molto, Finale.

La orquesta que iniciaba aquella cruzada estaba integrada por 103 ejecutantes, algunos de los cuales no viven, otros han abandonado la música, y algunos se mantienen aun al servicio del arte. He aquí el nombre de todos ellos, a los cuales nuestra página rinde su homenaje en esta fecha cuando se cumplen las Bodas de plata de aquellos primeros espectáculos, donde surgía un organismo que tanto bien ha hecho a la cultura musical del país en un cuarto de siglo:

Primeros violines: Fabri, Coirolo, Labroca, Vidal, Fiddlon, Linsky, Maggio, Marotti, Sebastiani, Marquez, Bresciani Dreyer, Chani, Pristsch, Gleizer, Russo, Fornitano, Fazzio.

Segundos violines: Chalrija, Puignau, Mastrányelo, Bonomi, Poppof, Strazzarino, Andrade, Casal, Ciffarelli, Fernández, J. Carrasco, Borda, Rocchetti, Morteo, Fernández, Pellejero, Russo J. B. Castro.

Violas: Ramis, Cluzeau Mortet, Torterolo Beachlieu, Bonchero Casco, Bros ciale, Martínez, Sciancio, Rudzevick, Bugna, Maciel Brown.

Violoncellos: Amadei, Chani, Guaglianone, Camús, Teodorini, Molrano, Goemans, Arzarello, Navatta (h) Arricco, Castorino, Pagano.

Contrabajos: Navarro, Navatta, Canepa, Orsini, Malinowsky, Valles, Pucciarelli, Russo, A. Lonzillota, Rodríguez.

Flautas: Machi, Russo F., Miraldi, Arrico. **Oboes:** Varselli, Cardozozo. **Corno Inglés:** Guarneri, **Clarinetes:** Castelli, D'Argenio. **Clarinete bajo:** Veselka. **Fagotes:** Taltavull, Sacco, Romeo,. **Contrafagot:** Gómez Ares. **Cornos:** Yerbolino, Pastore, D'Andrea, Otero. **Pistones** Ascone, Puglia, Mastrángelo, Marziale. **Trombones:** D'Andrea L., Lanzillota, De Vita Metallo. **Tuba:** Severino. **Timbales:** Casadio. **Bombo y Platillo:** Navatta F. **Tambor:** Nicoletti. **Piano y Celesta:** Bergmann. **Arpa.** Giannco. **Accesorios:** Morone, Maliante.

Esta orquesta realizó una primera temporada muy auspiciosa, siendo sus primeros conciertos conducidos por los maestros: Vicente Pablo doce conciertos, hasta el 26 de julio y otros 6 desde el 12 de setiembre hasta el 27 del mismo mes; Virgilio E. Scarabelli 12 conciertos desde el 1º de agosto hasta el 4 de octubre, Ernesto Ansermet el domingo 23 de agosto, y a partir del 11 de octubre, cuando se realiza un programa Fabini, en el cual también dirigen, Scarabelli, Fabini, y Dente, se hace cargo de la dirección estable de la OSSODRE el maestro Lamberto Baldi.

También en esa temporada actuó durante cinco espectáculos (un concierto sinfónico y cuatro de ballet) del 15 al 19 de Noviembre, el maestro Juan José Castro, al frente de los cuerpos estables del teatro Colón de Buenos Aires.

Al cumplirse pues los 25 años de la primera temporada del SODRE en el Estudio Auditorio, cobra pues, especial significación la presencia del maestro Juan José Castro, quien nos recuerda, uno de los más hermosos ciclos de la época.

Beg.

RECITAL DE ALEJANDRO SCHOLZ

Alejandro Scholz, el renombrado violinista ruso que se presentará el próximo viernes a las 18 y 40 hs. en el Teatro Solís, con los auspicios del Centro Cultural de Música en su concierto correspondiendo a la presente semana, hará un programa cuya conformación, de por sí, refleja la calidad del intérprete. En la primera parte se ha incluído la "Sonata Nº 6, en mi mayor" de Haendel la "Chacona" de Vitali, "Grave" de F. Bach, y "Preludio y Allegro" de Pugnani en arreglo de Kreisler. La segunda parte ha sido enteramente dedicada a la versión de la conocida "Sonata op. 13, en sol menor" de Grieg.

Para la tercera y última parte del programa Alejandro Scholz ha incluído, en primer término, la conocida y brillante "Sonata" de Claudio Debussy, con la que el artista podrá ratificar los altos conceptos emitidos por la crítica del mundo respecto a la interpretación de esta magnífica obra violinística. Complementa el programa una obra para violín solo del propio Scholz, intitulada "Capricho Criollo" y cierra el concierto con "Tzigane" de Mauricio Ravel, Acompañará al piano el maestro Donato C. Colacelli, ampliamente conocido y de muy sanados prestigios. Las localidades para los no socios, al precio de $ 4.00 la platea, estarán a la venta en las boleterías del Teatro Solís.

LAS LILAS OFRECE magníficas expresiones artificiales, para adornos de jarrones potiches, floreros, bols y de arte y buen gusto en flores platos para centros de mesa. Finos canastitos y macetas muy atractivas adornadas al gusto más exigente, con flores y plantas artificiales.

COLONIA Nº 825, ENTRE ANDES Y FLORIDA
TELEFONO 8-05-25 MONTEVIDEO

Opinan nuestros críticos de cine

"Amor envenenado" — Truculenta historia policial

Título original: FOOTSTEPS IN THE FOG. — Sello: Columbia Pictures. Año: 955. Productor: M. J. Frankovich. Director: Arthur Lubin. Guión: Dorothy Reid y Lenore Coffee. Fotografía: Christopher Challis. Música: Benjamín Frankel. Intérpretes: Stewart Granger, Jean Simmons, Bill Travers, Finlay Gurrey, Belinda Lee. Estreno de cine California. Calificación moral: (2B) Admisible para adultos con reparos.

Una truculenta historia de envenenamientos y ambiciones que se desarrolla a principios de este siglo entre la niebla y la lluvia londinense, constituye el material con que Arthur Lubin construye este film policial. Sus dos figuras centrales, principal atractivo que lleva al espectador hacia este "Amor envenenado", componen en esta oportunidad, dos personajes peculiares en torno a los cuales se desarrollará todo el asunto; una trama folletinesca sobre los crímenes de un apuesto caballero y la complicidad de su enamorada servidora.

Pero nada positivo se logra con esta macabra historia, cuyo ambiente siniestro favorecido por lúgubres y recargados ambientes de la época, por erizados gatos negros y miradas de sospecha y amenazas, culmina con un final que parece querer reafirmar lo que dice el conocido refrán: "quien a hierro mata, a hierro muere", con la modificación en esta oportunidad, de que en vez de hierro, es el veneno el medio homicida.

Arthur Lubin maneja con indiferencia el venenoso asunto, dejando por cuenta del ambiente y de algún efecto sonoro, el lograr impresionar al espectador, que por lo general no sufre mayores alteraciones nerviosas, salvo cuando el asesino, cambia de métodos, pero se equivoca de víctima, momentos en los cuales, el nivel del interés logra aumentarse.

Si bien la escenografía es adecuada y la fotografía explota la misma, con la indicada colaboración de la banda sonora en algunos momentos, el film no es siquiera señalable en su género, pues su modestia formal no cuenta en su apoyo con un argumento que mereciera mejor suerte.

B. R. V.

La música en el disco

IGOR STRAWINSKY: "Sinfonía en do mayor" (1940). Orquesta de Cleveland conduciendo el autor. — Side 2: "Cantata 1952". — Disco Columbia (LP): ML 4899. (Hi-Fi).

En la semana pasada nos referimos a la "Sinfonía en tres movimientos", obra que en el disco no nos llegó a convencer. Queremos —previamente a la crítica que hoy nos ocupa— considerar su ejecución por J. J. Castro, en el concierto del sábado. Y queremos hacerlo en forma especialísima, para subrayar la importancia de asistir a ejecuciones "reales", escuchar música de carne y hueso.

Si bien la "Sinfonía en tres movimientos" no ganó totalmente nuestra (modesta, es claro) aprobación, nos obliga el hecho de haberla escuchado directamente a rectificar en algo nuestras apreciaciones anteriores. Nos sigue pareciendo cerebral, fría, calculada, sin el vuelo lírico que nos subyuga en Strawinsky, pero reconocemos que posee buenos valores musicales, en la siempre rica y atrayente instrumentación, peculiar al genio de su autor. No es este lugar para hablar de todo ello, pero no queríamos dejar pasar esta oportunidad sin dejar sentada la fundamental importancia de escuchar las obras, en concierto, en forma directa, aunque en esta ocasión particular la cosa nos parezca más obvia y nítida, porque la interpretación de Castro haya sido seguramente muy superior a la del mismo Strawinsky.

La "Sinfonía en do" fue compuesta a pedido de la orquesta sinfónica de Chicago, para celebrar su quincuagésimo aniversario. La estrenó el autor con esa orquesta el 7 de noviembre de 1940. Había comenzado a escribirla ya en el año anterior, estando aún en París.

Consta de cuatro movimientos, que son: moderato alla breve, larghetto concertante, allegretto y largo, tempo giusto, alla breve.

Es una hermosa obra, con pasajes de fino lirismo, instrumentación —como siempre— brillante, pródiga en combinaciones tímbricas y rítmicas.

Su inventiva es sincera, instintiva, espontánea.

El primer movimiento gira alrededor de un tema base, sobre el cual revolotean variaciones y dibujos laterales. Su ritmo es poderoso, cortado; el hilo narrativo lo llevan casi constantemente los instrumentos de viento, ya sean oboe, flauta, fagot, trompeta o cornos.

No conocemos la partitura, pero aparentemente la orquestación es de la clásica de las sinfonías románticas.

El movimiento termina con acordes en fortísimo, apoyados por los timbales.

El segundo movimiento es de los trozos más inspirados escritos por el autor. Nos recuerda la poesía sutil, delicada, en cierto modo frívola, del "Beso del Hada". Su ritmo es una marcha lenta, apoyada en cuerdas graves y cornos, cantada por oboe y clarinete, con trémolos de cuerdas altas.

Hay un pequeño pasaje dicho por los violines, y retorna la marcha. La melodía es apática, de reminiscencias melancólicas, grisácea. El ritmo se vuelve rápido en las cuerdas, confuso, nervioso, para luego aplacarse en la voz del oboe, y retomar el hilo del principio. El trozo termina en tres hermosos acordes dichos por oboe y fagot.

El tercer movimiento retoma el ritmo del primero, fogoso, espasmódico a ratos. Hay un intermedio melódico, como evocación del tema lento. Las cuerdas cantan luego un trozo lento, que se asemeja bastante a un tema del "Apolo, dios de las musas".

El canto se interrumpe y vuelve el arlequín frívolo y saltarín, en un ritmo entrecortado, brillante, bailando sobre los metales. El movimiento termina en forma similar al segundo, con un acorde lento, triste, lejano.

El contrafagot y clarinete, con metales, inician el tercero. El ritmo se vuelve vigoroso, potente; pero el carácter lírico no desaparece mientras que se entrecruzan y chocan, y flota por entre el mar de compases que se entrecruzan y chocan. Los metales vuelven a cantar un tema lento, y la orquesta insiste con el tema anterior. Clarinete y fagot repiten éste, que pasa luego a las cuerdas, interrumpidas por los metales.

El final está compuesto por acordes hermosísimos, apoyados en los metales y clarinete y flauta, hasta descansar en las cuerdas.

La estructura es semejante a las sinfonías clásicas. Consta de temas, variaciones, reexposiciones, desarrollos fáciles de entrever.

Su carácter es completamente opuesto al de la sinfonía en tres, es de espíritu más bien frívolo, jocoso, aun cuando sin poder liberarse de una melancolía que flota a lo largo de los cuatro trozos.

La ejecución es excelente. Strawinsky logra plasmar en ella el carácter de la obra. En cuanto al registro es muy bueno. Este disco pertenece a las grabaciones de alta fidelidad que, aun cuando no es brillante en su sonido (pudimos escucharlo en un aparato hi-fi) comparado con otros registros de su misma jerarquía, demuestra un especial cuidado en la colocación de los micrófonos —aspecto esencial en todo registro— que compite con la maestría del director en el logro de una buena versión.

La "Cantata 1952", última obra grabada del autor que nos ocupa, y que va en la otra cara de este disco, será comentada próximamente.

HANNES

OFICIO DE TINIEBLAS EN EL TEATRO SOLIS

Un extraordinario éxito ha resultado en el Teatro Solís, la representación de "Oficio de Tinieblas" interesante obra del autor nacional Antonio Larreta que la Comedia Nacional reprisó ayer.

"Oficio de Tinieblas" se señala como elocuente confirmación de ese éxito que ayer volvió a conseguir en la cuidada interpretación del elenco oficial, brindada —bajo la dirección de Orestes Caviglia— las actrices Concepción Zorrilla, Maruja Santullo, Estela Castro y Nelly Antunez y los actores Enrique Guarnero, Horacio Preve, García Barca y Juan A. Jones, siendo el marco escenográfico de José Echave.

Irá hoy en nocturna a las 22 horas para repetirse mañana por última vez en sección vermouth a las 18 y en la noche a las 22 horas.

"EL CASO DE ISABEL COLLINS"

Teatro Circular ha elegido esta dramática pieza de la escritora norteamericana Elsa Shelley por entender que su enérgico llamado de atención sobre el problema mundial de la delincuencia juvenil.

Su autora, a quien apasionó la gravedad del problema también en su país, recogió por mucho tiempo toda la información que consideró necesaria y consideró que la mejor manera de presentarla era con una crónica teatralizada de un juicio en un Tribunal de Menores de EE.UU. y consiguió lo que se propuso. Desde el sábado a las 22 hs. irá esta obra en la pequeña Sala de la Calle Rondeau.

LA BANDA MUNICIPAL ACTUARA EL DOMINGO

El próximo domingo a las 10 y 45 actuará en el escenario del Teatro Solís, la aplaudida Banda Municipal de Montevideo, para ofrecer bajo la dirección del Maestro Bernardo Freire López, otro gran concierto, con obras de extraordinaria jerarquía.

Como en los conciertos anteriores, la enorme concurrencia que concurrió a nuestro primer coliseo, desbordaba la sala y teniendo en cuenta que mucho público debió retirarse por no conseguir un solo sitio en el Teatro Solís, es que se prosigue con la costumbre de abrir las puertas del coliseo municipal, media hora antes del concierto, recomendándose a nuestros aficionados su ubicación con tiempo, dado que llegando a la hora del concierto corren el riesgo de quedarse sin ninguna localidad. La entrada es completamente libre, es decir que se pueden ocupar los palcos, plateas, tertulias y demás localidades.

Se reestrena en el Solís "El Abanico"

El elenco oficial prepara para el viernes en el Teatro Solís, la importante reposición de "El Abanico" obra clásica italiana, original de Carlo Goldoni, que ha traducido al español J. Hernández y M. M. de Hernández y cuya puesta en escena y dirección ha sido confiada a Margarita Xirgú, con escenografías de Mario Vanarelli realizadas por José Echave.

"El Abanico" extraordinaria producción que ha dado a su genial autor justa fama, encuentra en los elementos de la Comedia Nacional a intérpretes de mucha excepción, habiendo logrado un gran suceso en ocasión de su estreno en el mismo Teatro Solís, como más tarde en el Teatro Municipal de Santiago de Chile y en el Teatro Nacional Cervantes, donde su representación fue calurosamente aplaudida por públicos compactos y elocuentemente elogiada por la crítica.

En esta serie de interesantes reprises de sus recientes y sensacionales éxitos en Buenos Aires, toca el viernes el turno a esta gran obra, cuya interpretación estará a cargo de las actrices Maruja Santullo, Estela Medina, Armen Sirla y Nelly Antúnez y de los actores Enrique Guarnero, Héctor Cuore, Horacio Preve, García Barón, Walter Vidarte, Juan A. Jones, Eduardo Prous, Jorge Triador Omar Giordano y Wagner- Mautone.

"El Abanico" que tiene hermosos comentarios musicales de Adhemar Schenone, se abre con una brillantísima pantomima-ballet dirigida por Gala Chabelska y que estará a cargo de Estela Castro, Eduardo Schinca y Washington Pedrani. Es de suponer que en el Teatro Solís prosiga con gran brillantez, en esta reposición de "El Abanico" la serie de llenos que desde su presentación viene obteniendo la Comedia Nacional.

LA PRESENTACION DE CAMPOLI

Recordamos que el concierto del famoso violinista Campoli, (único que ofrecerá en Montevideo) y que se realizará en Solís el viernes 29 del corriente, corresponde al segundo del abono a cuatro programado por la "Comisión de Teatros Municipales" y la "Organización Iriberri".

El gran virtuoso italiano que acaba de presentarse en el Teatro Colón de la vecina orilla con el extraordinario éxito que es de notoriedad, es esperado en Montevideo con verdadero interés.

La gran difusión de sus grabaciones fonográficas que figuran en todas las buenas colecciones, y su fama de ser uno de los grandes violinistas de nuestra época, justifican tal espectativa, y seguramente, su recital será uno de los más concurridos de la temporada.

Por otra parte el programa que Campoli va a interpretar para nuestro público es de gran calidad musical, dado que en él incluye obras que le han valido la admiración de los públicos y la crítica más exigente. Aparte de las obras de Tartini y Bach con que iniciará el concierto ofrecerá su bella interpretación de la Sonata de César Franck y la de Poulens (dedicadas a la memoria de Federico García Lorca).

Obra de intenso y profundo lirismo, en ella se hace evidente el cambio que la inspiración del insigne compositor francés tuvo que sufrir como consecuencia de los años de la invasión y de la ocupación.

En oportunidad publicaremos el programa completo.

SIGUEN CON EXITO EN EL TEATRO STELLA D'ITALIA

Con el éxito marcado desde el primer momento, sigue actuando en el Teatro Stella D'Italia la Compañía de la Comedia Española en el Uruguay.

El homogéneo elenco, que integran figuras, de prestigio, con la dirección de Julián de la Cantera continúa haciendo las delicias del público numeroso que asiste a espectáculos que han merecido la rápida simpatía del ambiente.

Con la interpretación de "La escondida senda" de Serafín y Joaquín Alvarez Quintero.

En esta semana se iniciarán las funciones dedicadas, a distintos centros españoles, las que serán acompañadas de fines de fiestas regionales de gran sabor.

La Compañía actúa todos los días menos lunes y martes.

CLUB DE MUSICA DE I. C. U. B.

El próximo 27 de Junio, se inaugurará en el Club Brasileño, a las 19.15 hs. el Club de Música del Instituto de Cultura Uruguayo-Brasileño, con un concierto de piano, a cargo de uno de los jóvenes pianistas que más éxitos ha logrado en su carrera, se trata de Wilser Rossi, el que interpretará un programa compuesto con obras de autores clásicos y modernos y en el cual incluirá una serie de interesantes composiciones de autores brasileños.

PRIMAS DE NATALIDAD EN CAJA Nº 17 "CONSTRUCCION"

Por disposición expresa del Consejo Directivo Honorario de la Caja de Compensación Nº 17, "CONSTRUCCION", se lleva a conocimiento de todos los interesados, que SE PERDERA TODO DERECHO al cobro de la Prima de Natalidad de $ 100.00, si la madre del beneficiario no se ha efectuado los exámenes prenatales durante los tres trimestres del embarazo. Dichos exámenes son absolutamente gratuitos, y se realizan en el Servicio Materno Infantil de Asignaciones Familiares. Por informes y órdenes, calle Sarandí 332, de lunes a viernes de 13 y 45 a 18 horas.

Sobre arte norteamericano habló el escultor Puccinelli

El lunes el escultor estadounidense Raymond Puccinelli, quien se encuentra actualmente entre nosotros, ofreció una conferencia en la Escuela Nacional de Bellas Artes, sobre el tema "Arte contemporáneo norteamericano".

El escultor Puccinelli se refirió a las diferentes etapas y caminos que ha tomado el arte en este siglo. A comienzos de este siglo hubo un grupo de artistas realistas que pintaban la escena social, es decir casi siempre escenas de la vida familiar del pueblo, sin idealizarlas. Este grupo de artistas fue llamado por los intelectuales "La Escuela de la basura". Con este nombre podemos ver que a estos intelectuales no sólo no les gustaba la vida de las calles de Nueva York sino que no se interesaban por ella.

Alrededor del año 1913 se fueron a Europa para estudiar las nuevas tendencias europeas especialmente la Escuela Abstracta, llegando a ser artistas de la escuela francesa. Al volver a su país nativo casi todos estos artistas cambiaron estilo otra vez, decidiendo estudiar la vida a su alrededor, la mayoría de ellos dieron impetu a una escuela de regionalistas; entre estos artistas podemos nombrar hombres tan notables como: "Grant Wood, Marsden Hartley, William Zerach, Thomas Benton, Georgia O'Keefe, casi todos ellos insatisfechos con lo que les pareció ser demasiado limitado. Puedo decir que yo mismo, dijo el Sr. Puccinelli, soy uno de estos artistas que habiendo trabajado en el arte abstracto, después de unos años cambié para ser un realista moderado con las ideas que aprendí en la Escuela Abstracta.

Después de la segunda guerra mundial muchos jóvenes fueron nuevamente a Europa; en este grupo encontramos mucha influencia de la nueva Escuela Abstracta Francesa, pero con bastantes cambios. Entre ellos hay artistas no objetivos y otros que han escogido diferentes caminos; hoy día particularmente, hay un grupo que se dedica parcialmente a la pintura de la naturaleza, con tendencias subrealistas. Hay también una tendencia que podremos llamar expresionista; ésta se puede hallar en casi todos los grupos y casi siempre quiere expresar pensamiento o ideas personales; estos artistas han ido evolucionando a raíz de la idea de que el hombre no es una máquina.

Siguió diciendo el Sr. Puccinelli: "Aunque no soy un artista no objetivo, hoy día quiero decir que todo este nuevo movimiento artístico ha sido muy importante y muy necesario para hacer crecer las artes. En mi concepto, las artes en general son básicamente universales y no han cambiado mucho desde los griegos y los aztecas, pero es cierto también que cuenta con nuevas ciencias, nuevas técnicas, nuevas energías y tal vez con nuevas ideas. Creo que las grandes etapas del arte han estado siempre basadas en el humanismo, el hombre teniendo como centro al universo bajo cualquier condición.

"Las artes crecen y tienen origen en la conmoción; basta leer una historia del arte para darse cuenta de ello. Estamos siempre buscando entre dudas el principio firme y seguro que pueda considerarse como verdadero. Creo que el arte, como comunicación, establece la relación fundamental de hombre a hombre, y es por eso que yo soy artista".

Se formó la Sociedad Uruguaya de Filosofía

Por iniciativa de un grupo de profesores de la Facultad de Humanidades y Ciencias y del Instituto de Profesores ha quedado constituída la Sociedad Uruguaya de Filosofía. Ello se propone ante todo fomentar el contacto de todos los que en nuestro país cultivan la Filosofía y crear las condiciones para un cambio de ideas entre los representantes de las distintas direcciones que favorezca finalmente el filosofar profundo y creador. Quiere también interesar en la Filosofía a amplios círculos y contribuir a aclarar y resolver los problemas que gravitan especialmente en nuestro tiempo. Para cumplir sus cometidos la Sociedad propiciará conferencias y publicaciones y estudiará la posibilidad de realizar algún congreso.

Pero su función ordinaria será la de promover reuniones regulares y frecuentes entre sus miembros en las que se discutan problemas y se reseñen y analicen publicaciones importantes.

La Sociedad llenará, así, un sentido vacío en nuestro medio y al mismo tiempo ocupará el puesto que le corresponde entre sus iguales, las distintas sociedades de Filosofía de los países de América, todas las cuales integran, a su vez, la Sociedad Interamericana de Filosofía, fundada en el Congreso Internacional realizado en San Pablo en el mes de agosto de 1954.

La primera Dirección de nuestra Sociedad ha quedado integrada en la siguiente forma: Presidente: Emilio Oribe; Secretario: Juan Llambías de Azevedo; Tesorero: Carlos Benvenuto; Vocales: Arturo Ardao, Aníbal del Campo, Enrique Grauert Irlbarren y Eugenio Coseriu.

La Sociedad invita a todos los que se interesan por sus fines a ingresar en ella, para lo cual bastará ponerse en contacto con alguno de los miembros de la Dirección.

Nueva demora en el conflicto frigorífico

En el día de ayer volvió a reunirse el Consejo de Salarios de la Industria Frigorífica para adoptar solución en la prolongada huelga. Sin embargo no pudo adoptarse resolución, por cuanto los delegados patronales no habían recibido aún la palabra de las empresas respecto de las soluciones propuestas.

Por ello se resolvió hacer un cuarto intermedio hasta hoy a las 15 horas.

Presentó credenciales el ministro de Austria, doctor Meinrad Falser

En ceremonia realizada en la Casa de Gobierno presentó sus Cartas Credenciales al señor Presidente del Consejo, Dr. Alberto F. Zubiría, el nuevo Enviado Extraordinario y Ministro Plenipotenciario de Austria, Dr. Meinard Falser. El distinguido diplomático visitante fue introducido por el señor Subdirector de Protocolo del Ministerio de Relaciones Exteriores, don Víctor Cao.

Participaron de la ceremonia realizada con tal motivo el señor Ministro de Relaciones Exteriores, doctor don Francisco Gamarra, el señor Jefe de la Casa Militar, Coronel don Alberto Mussio, el Director General de Administración del Consejo Nacional de Gobierno, señor Santiago Antuña Posolo y el Edecán Capitán de Navío, don Mariano Peróna.

FARMACIAS ABIERTAS HASTA EL VIERNES 22

QUINTO TURNO

Ciudad Vieja y Centro.—
FARMACIA Y OPTICA INGLESA, 80057, Sarandí 351 y Alzáibar. — INGLESA HUTCHINSON, 81875, 25 de Mayo 2550 e Ituzaingó.

Por Av. 18 de Julio y adyacentes.—
MATIAS GONZALES, 80450, Colonia 840 y Andes. — ROMANA, 83954, Andes 851 y San José. — MODERNA, 84565, San José 943 bis casi Río Branco. — BEISSO (SUC. METRO), 86275, Av. 18 de Julio 1322 y Yaguarón. — SANTA RITA, 400622, C. Roxlo 1365 y Av. 18 de Julio. — VIRTUS, 46502, Av. 18 de Julio 1904 y J. A. Rodríguez. — PATRON, 43541 Av. 18 de Julio 2102 y J. Requena.

Al Sur de 18 de Julio.—
PANIZZOLO, 83028, Sgo. de Chile 1048 e Isla de Flores. — CHARRUA, 42527, Charrúa 2148 y J. Requena. — BOSTON, 43472, Gonzalo Ramírez 2001 y B. Blanes. — YARO, Maldonado 1801 y Yaro.

Por Av. Uruguay y adyacentes.—
MUTUALISTA, 86478, Yí 1447 y Mercedes. — EJIDO, 67517, Galicia 1349 y Ejido. — FRANKLIN, 43969, Av. Uruguay 1650 y Minas.

Por Av. Gral. Flores y adyacentes.—
SOLOGAISTOA, 24967, Gral. Flores 2351 y M. Berthelot. — GONI, 20327, Porongos 3451 y Larrañaga.— AMENDOLA, 51733, Gral. Flores 4670 y Pozzolo. — ALPINA, Gral. Flores 3010 y Bella Vista.

La Comercial y Villa Muñoz.—
FOLONIOLI, 45098, La Paz 2002 y Democracia. — BERZELIUS, 24560, Sierra 2152 y Lima. — LECALDARE, 26169, Justicia 2201 y N. Palmira. — SUAREZ, 44071, Hocquart 2150 y Cufré. — ROI, Av. Garibaldi 2408 y Cuñapirú. — CIRONE, 25128, Avda. Garibaldi 2149 y J. Reyuena.

Por Br. Artigas y adyacentes.—
LOURDES, 415210, Gral. Baldomir 2367 y Br. Artigas. — LUCIAN, 23607 Av. San Martín 3002. — ASUNCION, 25256, J. Suárez 3188 y Br. Artigas.

Por Pocitos y Punta Gorda.—
MORATO, 412233, Av. Brasil 2852 y S. Vázquez. — ELLAURI, 410741, Ellauri 500 y Montero. — RAMBLA, 415276, Juan M. Blanco 3351 y P. de la Luz. — APOLO, 416000, Canelones 2637 y C. Alegre. — HORTA, 415485, Juan B. Blanco 1196 esq. M. Barreiro.

Gral. Rivera y adyacentes.—
NEBE, 418025 Rivera 3033 y Llambí. — COLUMBIA, Rivera 4219 entre Espinosa y Comercio. — PRINCESS, Ripera 2446. — DUBIA, Ramón Anador 3652 y Bustamante. NUEVA RILO, Rivera 3587.

Por 8 de Octubre.—
8 DE OCTUBRE, 43696, Av. 8 de Octubre 2411 y Morales. — MONTE CASEROS, 52707, Av. Larrañaga 2749 y Monte Lageros. — SAN MARCOS, 51122, Av. Italia 3245 y Larrañaga. — PALADINO, 51067, Av. 8 de Octubre 3830. — STAR, Av. 8 de Octubre 3576. — SAN JUAN, 51272, Av. 8 de Octubre 4177 y Villagrán. — TIERRA SANTA, Estero Bellaco 2649.

Av. San Martín y Millán.—
DEL NORTE, 23541, Propios 4102 y Burgues. — DUFORT, 223195, Ganaderos 4418 y Mazangano.

Por Av. Agraciada y adyacentes.—
CIRCULO CATOLICO, 27171, Av. Agraciada 2231 y San Martín. — GARCIA, 23433, Agraciada 2793 y Guadalupe. — MANGINO, 223425, Uruguayana 3501 y Capurro. — VIRTUS, 223124, Agraciada 4140 y M. Sagasta. — DEL SOL, 224778, Santa Lucía 4999. — LAUSANA, 96650, Av. Agraciada 1607 y C. Largo. — SUSAETA, Gral. Batlle 3318 y J. C. Blanco.

Malvín.—
YAMANDU, 52469, Av. Italia 3949 y Santander. — LANG, 53858, Almería 4600 y Yacó. — ARES, Av. Italia 4757 esq. 18 de Diciembre.

Punta Gorda.—
GLORIA, 502130, Grito de Gloria 1393 y P. Ombúes.

Carrasco.—
VERACIERTO, Cno. Carrasco 1751 y Murillo. — CARRASCO, 508344, Río Bamba 6455 y Arocena. — CANADA, Av. Bolivia 1450 esq. Canadá.

Camino Maldonado.—
CONSTITUCION SUR, Cno. Maldonado 5588.

Carlos María Ramírez.—
MUNDIAL, Conciliación 4050 y E. Romero. — MARESCA, 223854, C. M. Ramírez 900 y R. Indarte. — GONZALITO, C. M. Ramírez 2356.

Cerro.—
FRANCO BELGA, 221161, Grecia 4090 y Burdeos. — CENTRAL, 221140 Grecia 3551 y Viacaba.

Peñarol.—
PEÑAROL, 223026, Coronel Raíz 1607 y Peñarol.

Colón.—
RIPOLL, 220072, Av. Garzón 1951 y Lezica.

Piedras Blancas.—
ESTACION MANGA, Cno. Grande 5157.

Santiago Vázquez.—
LA BARRA, 222088, Simón Martínez 201.

Sayago.—
SAYAGO, 223089, P. Biggiani 4240 y 28 de Febrero.

SERVICIO NOCTURNO

Zona Centro.—
CASA DE GALICIA, 83428, 18 de Julio 1463. Lunes a Viernes de 23 a 1 horas. Sábados y Domingos de 22 a 1 horas.
BEISSO, 80368, 18 de Julio 841. Lunes a Viernes de 23 a 2 horas. Sábados y domingos de 22 a 1 hs.
ROMANA, 83954, San José y Andes. Lunes a Viernes de 23 a 1 horas. Sábados y domingos de 22 a 1 horas.
MAYO, 85659, Andes 1397 y Colonia. Lunes a Viernes de 23 a 1 hs. Sábados y domingos de 22 a 1 hs.
GARATE, 85624, Ejido 1401. Lunes a Viernes de 23 a 1 horas. Sábados y domingos de 22 a 1 horas.
VIRTUS, 90662, 18 de Julio 1325. Lunes a viernes de 23 a 1 horas. Sábados y domingos de 22 a horas.
VIRTUS (Suc. Central), 81833, 18 de Julio casi Paraguay. Lunes a viernes de 23 a 1 horas. Sábados y Do-
LAUSANA, Agraciada 1607 casi C. Largo. Lunes a Viernes de 23 a 1 hs. Sábados y Domingos de 22 a 1 horas.
mingos de 22 a 1 horas.
VIRTUS (SUC. CENTRAL), 81833, 18 de Julio casi Paraguay. Lunes a Viernes de 23 a 1 horas. Sábados y Domingos de 22 a 1 horas.
BEISSO (SUC. METRO), 86275, 18 de Julio 1322. Lunes a Viernes de 23 a 1 horas. Sábados y Domingos de 22 a 1 horas.

Zona Cordón.—
SAN ROQUE, 42843, 18 de Julio 1555. Lunes a viernes de 23 a 1 horas. Sábados y domingos de 22 a 1 horas.
PALUMBO, 43356, 18 de Julio y Gaboto. Lunes y viernes de 23 a 1 horas. Sábados y domingos de 22 a 1 horas.
TUNDISI, 48125, 18 de Julio 1847 y Eduardo Acevedo. Lunes a viernes de 23 a 1 horas. Sábados y domingos de 22 a 1 horas.

Zonas 8 de Octubre—
ACROPOLIS, 8 de Octubre y Dan- horas. Sábados y domingos de 22 a 1 horas.

Zona Sierra y adyacentes
FERRERO, 2368?, Sierra 2203. Lunes a viernes de 23 a 1 horas. Sábados y domingos de 22 a 1 horas.
SAN ALBERTO, Justicia 2000. Lunes a viernes de 23 a 1 horas. Sábados y domingos de 22 a 1 horas.
MITRE, Hocquart 1951. Lunes a viernes de 23 a 1 horas. Sábados y domingos de 22 a 1 horas.
LOS CARMENES, Avda. Agraciada 2075. Lunes a viernes de 23 a 1 horas. Sábados y domingos de 22 a 1 horas.

Av. Gral Rivera y Adyacentes—
SANTA MARIA, Avda. Gral. Rivera 2173. Lunes a Viernes de 23 a 1 horas. Sábados y Domingos de 22 a 1 horas.

Pocitos.—
MORATO, 412233, Avda. Brasil 2852. Lunes a viernes de 23 a 1 horas. Sábados y domingos de 22 a 1 horas.
LISTER, 23740, Gral. Flores 2459. Lunes a viernes de 23 a 1 horas. Sábados y domingos de 22 a 1 horas.

Carrasco.—
GONZALITO, Carlos María Ramírez 2356. Lunes a Viernes, de 23 a 1 horas. Sábados y Domingos, de 22 a 1 horas.

SERVICIO NOCTURNO PERMANENTE TODA LA NOCHE

BEISSO, (Suc. Andes), 18 de Julio 841 de Lunes a Viernes de 23 a 1 hs. Sábados y domingos de 22 a 2 horas.
DEL CERRO, 221530, Carlos Ma. Ramírez 1096.

SERVICIO NOCTURNO A PUERTA CERRADA TODA LA NOCHE

SANTA RITA DE CASIA, General Paz 1512 y Germinal.
CANADA, 501708, Avda. Bolivia Nº 1450 esq. Canadá.
SAN ANTONIO, 51575, 8 de Octubre 3407 y Propios. Lunes a viernes de 23 a 1 horas. Sábados y domingos de 22 a 1 horas.

Marcha de los obreros de Fray Bentos

Prosigue la marcha de los obreros de la carne de Fray Bentos, que se acercan a nuestra capital. Ayer se encontraban a la altura de Libertad. El grabado muestra un aspecto de esa marcha al paso de la caravana por la localidad de Cardona. Hoy arribarán al Paso de la Arena, por lo que su llegada a la capital se anuncia para el día de mañana.

Asóciese a la Fundación Nacional Amigos del Niño del Campo.

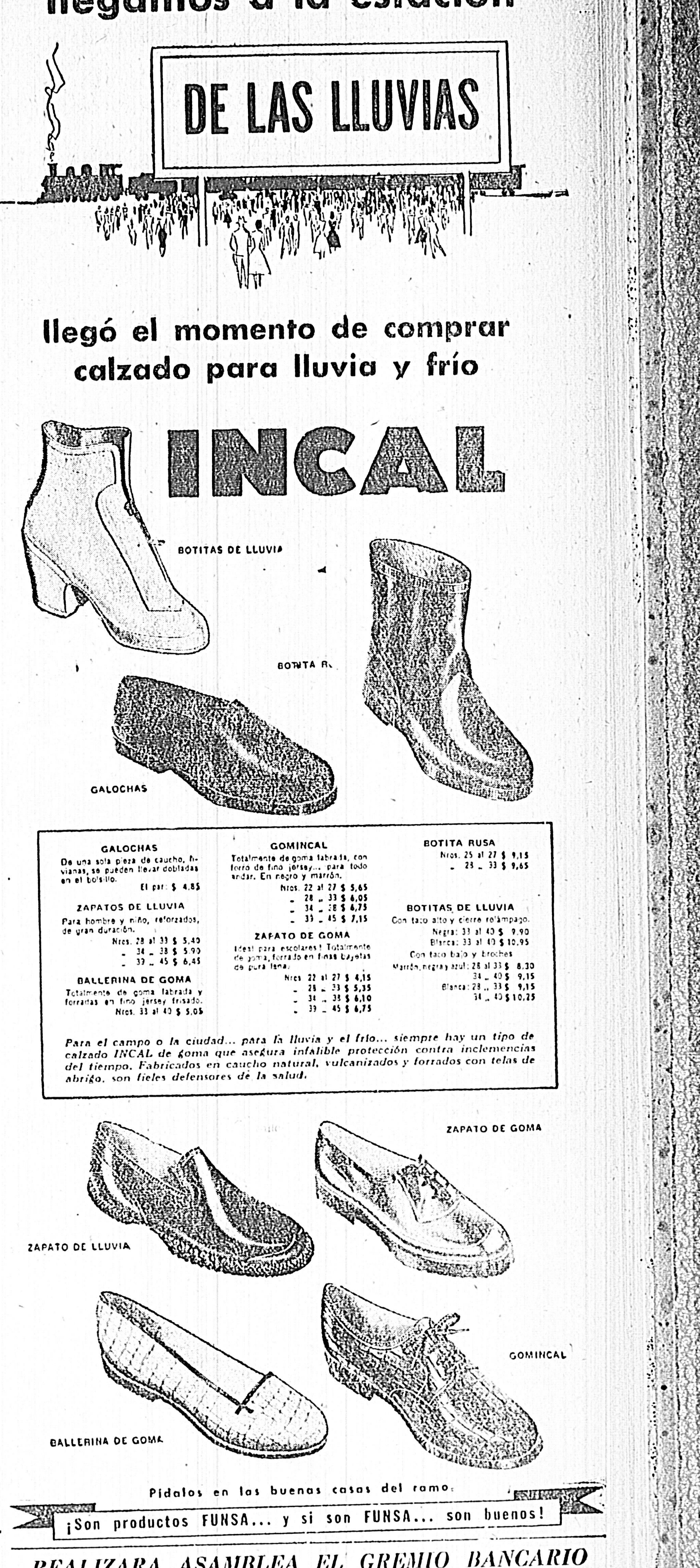
llegamos a la estación DE LAS LLUVIAS

llegó el momento de comprar calzado para lluvia y frío

INCAL

BOTITAS DE LLUVIA
BOTITA RUSA
GALOCHAS

GALOCHAS
De una sola pieza de caucho, livianas, se pueden llevar dobladas en el bolsillo.
El par: $ 4.85

ZAPATOS DE LLUVIA
Para hombre y niño, reforzados, de gran duración.
Nros. 28 al 33 $ 5.40
" 34 " 38 $ 5.90
" 39 " 45 $ 6.45

BALLERINA DE GOMA
Totalmente de goma labrada y forradas en fino jersey frisado.
Nros. 33 al 40 $ 5.05

GOMINCAL
Totalmente de goma labrada, con forro de fino jersey... para todo andar. En negro y marrón.
Nros. 22 al 27 $ 5.65
" 28 " 33 $ 6.05
" 34 " 38 $ 6.75
" 39 " 45 $ 7.15

ZAPATO DE GOMA
Ideal para escolares! Totalmente de goma, forrado en finas bayetas de pura lana.
Nros. 22 al 27 $ 4.15
" 28 " 33 $ 5.35
" 34 " 38 $ 6.10
" 39 " 45 $ 6.75

BOTITA RUSA
Nros. 25 al 27 $ 9.15
" 28 " 33 $ 9.65

BOTITAS DE LLUVIA
Con taco alto y cierre relámpago.
Negra: 33 al 40 $ 9.90
Blanca: 33 al 40 $ 10.95
Con taco bajo y broches
Marrón, negra y azul: 28 al 33 $ 8.30
34 " 40 $ 9.15
Blanca: 28 " 33 $ 9.15
34 " 40 $ 10.25

Para el campo o la ciudad... para la lluvia y el frío... siempre hay un tipo de calzado INCAL de goma que asegura infalible protección contra inclemencias del tiempo. Fabricados en caucho natural, vulcanizados y forrados con telas de abrigo, son fieles defensores de la salud.

ZAPATO DE GOMA
ZAPATO DE LLUVIA
GOMINCAL
BALLERINA DE GOMA

Pídalos en las buenas casas del ramo.

¡Son productos FUNSA... y si son FUNSA... son buenos!

REALIZARA ASAMBLEA EL GREMIO BANCARIO

El Consejo Directivo de la Asociación de Bancarios del Uruguay cuyo delegado en la reunión de gremios solidarios realizada hace pocos días votó el paro general "ad referendum" de la asamblea, cita a ésta para la reunión que se realizará esta noche en el local del "Boston" a las 19 y 30 horas, a fin de resolver la actitud que adoptará el gremio ante el paro general que se realizará mañana.

CARTELERA TEATRAL

TEATRO SOLIS. Buenos Aires y Bartolomé Mitre. Teléf. 83568 y 87753. (Bajo la dirección de la Comisión de Teatros Municipales). Hoy a las 22 horas "Oficio de Tinieblas" (2C), por la Comedia Nacional en Temporada Oficial. Dirección de Orestes Caviglia. Platea $ 1.50. Galerías $ 0.40. Mañana tarde y noche dos últimas representaciones de "Oficio de Tinieblas". Viernes reestreno de: El Abanico (2A), de Goldoni por la dirección de Margarita Xirgu. Localidades en venta para toda la semana.

TEATRO 18 DE JULIO. Teléfono 85875. "Brasiliana". A las 22 hs.: Danzas y ritmos folklóricos" (2B).

TEATRO CIRCULAR DE MONTEVIDEO. Rondeau 1388 casi Plaza. Sábado 23. Debut de "El caso de Isabel Collins" de Elsa Shelley (Norteamericana).

CARTELERA DE CINES Y TEATROS PARA EL DIA DE HOY

CONTINUADOS

AMBASSADOR, a las 12.45, 14.40, 16.35, 18.30, 20.30, 22.30: El hombre virgen (2C).—
AZUL a las 13, 14.35, 16.5, 17.45, 19.25, 21.5, 22.45: Chucho el remendado (3).—
ARIEL a las 12.30, 14.25, 16.20, 18.20, 20.30, 22.35: O8.15 (Estreno).—
AVENIDA CONCERT a las 14.35 17.40, 21: Toda ella era pecado (2C). A las 13.10, 16.10, 19.30, 22.50: La mujer desnuda (3)
ASTRAL a las 13.30: Testimonio fatal (2A). 14.50, 18.30, 22: El portero (1B). 16.50, 20.30: El caballero de negro (2A).—
CINE CALIFORNIA a las 12.50, 14.25, 16, 17.40, 19.20, 21, 22.45: Amor envenenado (Véase recuadro de estrenos).
CENSA a las 13, 14.50, 16.45, 18.40, 20.30, 22.35: El hombre virgen (2C).—
COSMOPOLIS a las 14, 19.15. Calles del peligro (2B). A las 15.30, 20.35: Angeles de la calle (1B). A las 17.20, 22.20: El tercer hombre (2A).—
CENTRAL a las 13, 14.30, 16, 17.40, 19.20, 21.5, 22.50: Música alegría y amor (Estreno).—
COVENTRY a las 13, 14.30, 16, 17.30, 19.15, 21, 22.45: Pobre pero honrado (Estreno).—
COLONIAL a las 12.40, 14.20, 16, 17.40, 19.20, 21, 22.40: Fuga hacia la muerte (2A).—
CONTINENTAL a las 13, 15.40, 18 y 30, 21.20: Alma de bandoneón (P). A las 14.20, 17.10, 20, 22.50: Africa ríe (2C). —
CAPITOL a las 13.30, 17.5, 20.45: Beau Brunmel (2B). A las 15.25 19.5, 22.45: Pecado y redención (2A).—
CERVANTES a las 13.20, 16.10, 19 y 15, 22.20: La importancia de llamarse Ernesto (2A). 14.55, 17 y 55, 21: Alma gitana (2B).—
DOLI a las 13.15, 16.30, 19.40 22.30: Sublime obsesión (2A) A las 15, 18.10, 21.10, Carne y furia (2C).—
ELISEO a las 13, 14.50, 16.40, 18.40 20.40, 22 y 40: Los condenados (Estreno).
EL POLVORIN a las 3.10, 15.5, 17, 18.35, 20.50, 22.45: Fugitivos del infierno (P).—
GRAND PALACE a las 13, 14.55, 16.40, 18.35, 20.35, 22.30: El curandero (2A).—
GRAND SPLENDID a las 12.30, 14.10, 15.50, 17.30, 19.15, 21, 22.45 El marido siempre dice sí (2B).
GLUCKSMANN PALACE a las 14 y 55, 18, 21.5: Los hermanos Corsos (2A). A las 13.45, 16.45, 19.50, 22.55: Africa ríe (2C).—
CHIC SALON a las 13, 16.55, 20 y 50: Titán del espacio (2A). A las 14. Y 55, 18.50, 22.15: Esclavos del oro (2A).—
IGUAZU a las 13.40, 15.30, 17.20, 19.10, 21, 22.50: La llamada fatal (2B).—
INDEPENDENCIA a las 13.15, 16.20 19.30, 22.40: La reina de los diamantes (2B). A las 14.40, 17 y 50, 21: Viento salvaje (2B).—
INTERMEZZO a las 13, 16.20, 19.40 23: El curandero (2A). A las 14.35, 17.55, 21.15: A toda máquina (2B).—
JOCKEY CLUB, a las 17, 19.55.22 y 50: La niña del gato (2A). A las 18.15, 21.10, 21: El otro yo de Marcela (2C).—
LUXOR a las 13.10, 15.30, 17.55, 20.20, 22.30: Rififi (3).—
LOS ANGELES a las 14.50, 17.55, 21: Fusileros de Bengala (2B). A las 13.15, 16.20, 19.25, 22.30 Botín trágico (2B).—
LIBERTY a las 14, 17.30, 21: Cuatro noches contigo (2B). A las 15.45, 19.15, 22.40: Orquídeas para mi esposa (2B).—
LARRAÑAGA a las 18, 20, 22: Cortas, Infierno bajo cero (1B)
LUTECIA a las 15.10, 18.35, 22: El pirata hidalgo (1B). A las 17, 20.25: El mujeriego (2B).
LEZICA a las 18, 20, 22: Cortas. Viva Villa (2C).—
MOGADOR a las 13, 14.50, 16.40, 18.30, 20.35, 22.30: Carrossello Napolitano (2B).—
METRO a las 12, 15, 18, 21: Not Metro. Cortas. Ellos y ellas (2B)
MIAMI a las 12.30, 16.30, 20.30: El rifle (1B). A las 14.15, 18.15 22.15: Cumbres de pasión (P).—
MONUMENTAL a las 15.20, 18.15, 21.15: La fuerza del deseo (4). A las 14, 16.55, 19.50, 22.50: La red (4).—
METROPOL a las 15, 20.30: Tarzán en la selva secreta (1B) A las 19, 22.30: El cofre del pirata (2A).—
PARIS a las 13, 14.35, 16.10, 17.45, 19.20, 21, 22.40: Paso en mi barrio (1B).—
PLAZA a las 12.45, 14.20, 16, 17.35, 19.15, 21, 22.50: Continente perdido (Estreno).—
PRINCESS THEATRE a las 14, 17 y 40: 21: Cara a la muerte (1B) A las 15.50, 19.30, 22.40: El príncipe de Bagdad (2C).—
PREMIER a las 14.15, 17.25, 21: Bengazzi (2A). A las 15.40, 19.5, 22.25: Siam - La pradera del pasado (1A).—
RADIO CITY a las 13.10, 15, 16.50, 18.45, 20.45, 22.45: Mañana es demasiado tarde (2B).—
REX THEATRE a las 12.50, 14.25, 16.10, 17.35, 19.10, 20.50, 22.35: Puerto nuevo.
RENACIMIENTO a las 12.45, 16.35, 20.30: Horas desesperadas (2A). A las 14.40, 18.35, 22.30: Pacto de sangre (2C).—
RADAR a las 12.30, 15.40, 19, 22.15 El llanero (1B). A las 14.20, 17.40 21: En los mares de Alaska (2A)
REDUCTO a las 14, 17.25, 21: La taberna del camino (2C). A las 15.40, 19.10, 22.40: Carta a tres esposas (2B).
TROCADERO a las 12, 13.45, 15.30, 17.15, 19, 21, 22.50: Locura de verano (Estreno).
VICTORY a las 12.45, 14.40, 16.35, 18.30, 20.30, 22.30: Abajo el telón (2A).—
YORK a las 13.15, 16, 18.45, 21.30 La batida (2A). A las 14 y 30, 17.15, 20, 22.40: Hampones de Chicago (2B).—

ACEITE URUGUAY

ZONA CORDON
OPERA 21 hs. La reina de los diamantes (2B). 2a. Viento salvaje (2B). —AMERICAN 20.30: Not 2a. Escuadrón de combate (2A). 3a. El capitán Blood (2A).— MOGAMBO 22 hs. Cortas La loca de la casa (2C). —VICTORIA Mat. Me sigue la mujer 2a. Pánico en la calle (2A). 3a. Reto a la vida (2A). 4a. Sevilla de mis ensueños (2A). Noche: En un suburbio de París (2C). 2a. Sevilla de mis ensueños (2A). 3a. Reto a la vida (2A).—
ZONA SUR
CAPRI 20 hs Todo o nada (2B). 2a. La bruja blanca (2A). 3a. Sucedió en Bs. Aires (2B). —ARTIGAS 21 h. Ratonología 2a. Hombre de calamidades (2B) 3a. Fuego verde (2A).—
ZONA POCITOS
CASABLANCA Pecado y redención (2A); 2a. Beau Brummel (2B). — BIARRITZ Senda redentora (2B). 2a. Tambores de venganza (2B).— NOVELTY THEATRE Los orgullosos (2C). 2a. Con quien andan nuestras hijas (2B).— POCITOS 20.30: Casino de París (4). 2a. La torre de Nesle (4).—
ZONA RIVERA
ARIZONA 20.30: Cumbres de pasión (P). 2a. El rifle (1B).— SAVOY PALACE 1a. 20.30: Campeones de tenis 2a. La última vez que vi París (2B). 3a. Leven Anclas (2A).— RIVERA Mat Cómicas 2a. Días sin fin (2B). 3a. Falsa justicia (2B). 4a. Gesta de valor (1B). 5a. El americano (2C).— NOCHE: Falsa justicia (2B). 2a. Gesta de valor (1B). 3a. El americano (2C). —STAR PALACE Ronda nocturna 2a. Wanda la pecadora (2C).—
ZONA 8 DE OCTUBRE
TRAFALGAR 20.30: Cortas 2a. El secreto de vivir (2B). 3a. Nacida ayer (2B). —BROADWAY Salvados por un pelo (1A). 2a. Corazón salvaje (1B). 3a. El patriota (2B).—
ZONA AGUADA
ASTOR. 20.30 Vista Visión Trailer 2a. Pacto de sangre (2C); 3a. Horas desesperadas (2A).— URUGUAYO Mat. Emelco 2a. Mi mujer es un ángel (2A). 3a. La cueva de Alí Babá (2B). 4a. Corresponsal extranjero (2A). Noche: La cueva de Alí Babá (2B). 2a. Corresponsal extranjero. (2A). MONTEVIDEO Morderán el polvo (1B). 2a. Pánico (2A) 3a. La reina de Saba (2B). —
ZONA REDUCTO
MUNDIAL El milagro del cuadro (2A). 2a. El padre es abuelo (2A). OCEAN Paraíso robado (2B). 2a. La mujer X (2B).— ROMA Cabalgata de pasiones (2B). 2a. Las nieves de Kilimanjaro (2C).
ZONA LA COMERCIAL
ORIENTAL Las dos verdades (4). 2a. Lección de amor (4).—
ZONA BR ARTIGAS Y GARIBALDI
ROI Mat. Lucha sin cuartel (2A). 2a. Cortas 3a. Orgullo del pueblo (1A). 4a. Príncipe de Bagdad (2C). 5a. Cara a la muerte (1B).— Noche: Príncipe de Bagdad (2C). 2a. Cara a la muerte (1B).— EDISON Mat. Avent. de Chaplin 2a. La Pimpinela escarlata (B). 3a. Don Quijote del Altillo (P). 4a. Siempre el dedo en el gatillo 5a. La guerra gaucha (2A); 6a. La venganza del zorro (2B). Noche: Siempre el dedo en el gatillo 2a. La guerra gaucha (2A). 3a. La venganza del zorro. — ATENEO. A las 20 horas. Los mares sangrientos 2a. Mosqueteros de medianoche (2B). 3a. El asesino deja su tarjeta (2A).—
ZONA GRAL FLORES
FLORES PALACE Canario rojo (2C). 2a. Don Juan Tenorio (2A).— PLUS ULTRA. Mat. Avent. de Chaplin 2a. Ya tiene comisario el pueblo (B). 3a. Conocí a un asesino 4a. El tercer huésped (A); 5a. Tango bar (P). Noche: Ya tiene comisario el pueblo (B). 2a. El tercer huésped (A). 3a. Tango bar (P).—
ZONA CAPURRO Y PASO DEL MOLINO
CAPURRO PALACE Cortas 2a. Almafuerte (1B). 3a. Canario rojo (2C). SPLENDID THEATRE Muerte en la selva (2B). 2a. Hombre hasta el fin (2A). —ALCAZAR Rebelión de los colgados (2C). 2a. Fuga hacia la muerte (2A).—
ZONA BELVEDERE
COPACABANA 20.30: Motín en Folson Prison (2A). 2a. Rebeca (2B) BELVEDERE PALACE El que recibe las bofetadas (2C). 2a Del otro lado del puente (2B). —MIRAMAR Siniestra obsesión (2C). 2a. Decisión al amanecer (2B)
ZONA NORTE
HOLLYWOOD La muchachada de abordo (2B); 2a. Los muchachos de antes no usaban gomina (2C). MILLAN PALACE Policías atolondrados 2a. El diamante negro (2A). 3a. El señor fotógrafo (2A).—
ZONAS COLON Y PEÑAROL
DORE Cortas 2a. Mogambo (2C). 3a. Hombre de calamidades (2B).—
ZONA MALVIN
MALVIN La venganza del destino (2B). 2a. Torbellino (2A). —MARACANA La roca (2A). 2a. Solo los valientes (1B).—
ZONA CERRO
APOLO 21 hs Seres fatales 2a. Pleamar 3a. Tango bar (P).— CERRENSE 20.30: Tesoros de trastos 2a. Bésame Catalina (2B). 3a. La llama y la carne (2C).—
ZONA DEPTO DE CANELONES
ASTRO Continuado a las 19.30, 22.30: Vuelta a la vida (2A). A las 20.55: Narciso negro (2C). —ARTIGAS Continuado a las 19.15, 22.10: Filomena Marturano (2C). A las 20 y 55: Falsa justicia (2B).— VICTORY La casa de Quirós (P). 2a. Un ángel sin pudor (2B).— PALACE Reina de espadas (2C). 2a. Madre contra hija (2B). —18 DE JULIO Continuado a las 18.30 a 24: Las equivocadas (2B).— MODERNO Tiempos nuestros (2C); 2a. Ulises (2A). — STONE CITY El último renegado (2B). 2a. Una hora de vida (2B).— TOLEDO Tragedia en los Alpes (2A). 2a. Sinverguenza (OTC) —POLITEAMA 6 sospechosos (2A). 2a. Ven a compartir mi amor (2A).—

ACEITE URUGUAY

CALIFICACION MORAL A CARGO DEL SECRETARIADO NACIONAL DE DEFENSA DE LA MORAL CRISTIANA

SIGNIFICADO DE LAS CLASIFICACIONES

1 A	Admisible para todo público.
1 B	Admisible para todo público. (Para mayores de 11 años).
2 A	Admisible para adultos inclusive jóvenes (para mayores de 15 años).
2 B	Admisible para adultos, con reparos. Para mayores de 21 años).
2 C	Admisible para adultos, con graves reparos. (Para personas mayores de sólido criterio).
3	Recomiéndase encarecidamente no ver.
4	Prohíbese ver.

EL COMENTARIO

Será un acontecimiento la oferta de los toros y vaquillonas importados

A fines de la semana pasada la firma Ponce de León y Dutra recibió otra nueva parte del calificado lote de toros y vaquillonas procedentes de Inglaterra y correspondientes a la importación de James Schofield y Capitán Bursill, que se pondrán a la venta el 15 de agosto próximo.

Hemos visto en el Lazareto los reproductores. Se trata de buenos animales entre los que se destacan algunos ejemplares de indudable mérito y que atraerán la atención y el interés de quienes dirigen nuestros establecimientos de cría vacuna de carnes.

Nuestro conocido importador, el citado señor James Schofield, ha enviado ya 3 toros de las razas Hereford, Shorthorn y Aberdeen Angus y dos vaquillonas de esta última estirpe y, se espera en breve la llegada de otros 2 toros pampas, que completarán su importación de este año.

La competencia de este importador se ha podido comprobar tanto en nuestro país como en la República Argentina, ambientes que conoce bien, sabiendo cuáles son las corrientes de sangre y las aptitudes de los sementales que se necesitan para corregir y para mejorar.

Entre las manifestaciones que nos ha formulado este experto, ha dicho que, dado el estado que ha llegado a alcanzar nuestra ganadería y las exigencias de los criadores, ha considerado necesario extremar sus condiciones de seleccionador, pues hoy sería un error y algo inconducente la importación de toros que no reúnan cualidades de real excepción.

Agregaba el señor Schofield, que en el Uruguay la cría ha adelantado aceleradamente, sobre todo en los últimos lustros y que no valdría la pena emplear ejemplares que no fueran de mérito por el solo hecho de ser importados.

Teniendo presente lo expresado y lo que hemos visto en el Lazareto, donde se hace fácil apreciar el valor de la importación de este año, creemos que la oferta de Schofield, despertará mucho interés entre nuestros criadores.

Debemos destacar, también, lo que ha remitido el Cap. Bursill, otro importador bien conocido en nuestro medio, pues, si bien no es un remitente de todos los años, cuando abre una oferta, siempre es para presentar reproductores que se distinguen por notables bondades.

El año pasado este importador de gran experiencia en la materia, remitió un excelente padre Hereford que fue adquirido por "Los Cerros de San Juan", establecimiento que está muy conforme con esa compra. Este año ha mandado dos toritos de la misma raza, uno de marzo y otro de abril, cuyos antecedentes son garantía de excepción.

Uno de ellos tiene en su pedigree una magnífica concentración de sangres; por ésta llega a la de "Vern Talisman", hijo del monumental "Vern Robert" el toro que ha llenado un capítulo de oro en la historia del Hereford universal.

El otro ternero es de origen, por padre y madre, de los "Atok" de Jones; nieto de "Vern Alam" por "Commando".

Ha mandado también el Cap. Bursill, un notable Aberdeen Angus de 2 años, en el que hemos podido observar una profundidad extraordinaria y más líneas impecables. Este buen hijo de "Beau Ideal" que acabamos de contemplar en el Lazareto, llamará la atención de [...]

Sistema de plantíos sucesivos en los Estados Unidos

Stoneville, Mississippi.— Agrónomos del Departamento de Agricultura de los Estados Unidos, en colaboración con agrónomos de dos estados de la Unión, han perfeccionado métodos de plantíos sucesivos de soja y granos menores que resultan muy beneficiosos para los agricultores del sur del país. Después de seis años de experimentos en la llanura costanera de North Carolina y en el Delta del Mississippi, se ha demostrado que el plantío sucesivo es práctico. Se trata de plantar otro fruto inmediatamente después de consechado el primero y este sistema puede ser también ventajoso en otros países donde las condiciones del suelo y del clima sean semejantes.

Con el sistema ideado por los agrónomos citados se reduce el costo de preparar el suelo, se conserva la humedad en terrenos de marga y de arcilla gruesa, se proteje la tierra con las plantas cuando la lluvia es escasa y se reducen las hierbas malas.

En los experimentos de plantíos sucesivos efectuados en North Carolina, se sembró soja después de cosechar trigo, plantándose la soja generalmente a mediados de junio, lo que representa pasar por alto la estación recomendada para siembra, del 1 al 20 de mayo, en esa región, pedo de todos modos, los experimentos tuvieron muy buen éxito.

Las siembras se hicieron con sembradoras que colocan la semilla y el abono al mismo tiempo. Las siembras sin surcos se hicieron de tres modos: 1) sobre la paja y el rastrojo dejados por las segadoras-trilladoras del trigo; 2) sobre paja fragmentada y 3) en campos donde se había segado el rastrojo y retirado la paja. En la primera manera hubo dificultades al tropezar la máquina con rastrojo grueso y la paja dejada en las hileras por la segadora-trilladora, pero el uso de una dispersadora para la paja facilitó la operación y los pares se redujeron al mínimo cuando la paja se fragmentó o se retiró del terreno.

Con las pruebas hechas en 1953 [...]

[...] aunque no llueva y se adelantan al brote de hierbas malas. Ahora, con la siembra hecha de la manera acostumbrada en los suelos comunes en el Delta del Mississippi, de Arkansas y de Louisiana, se requieren de 2.5 a 5.1 cm. de lluvia después de la siembra para que las plantas de soja crezcan debidamente.

Antes de que se dieran a conocer los experimentos del Departamento de Agricultura, los agricultores del Delta plantaban la soja a principios de abril, cuando la lluvia era probable, pero sembrando en mayo de acuerdo con el nuevo sistema, se obtienen mejores resultados que plantando a principios de la primavera y se han obtenido muy buenos resultados sembrando en mayo con el arado de disco doble.

Los fabricantes de máquinas agrícolas han modificado el arado de discos que se usaba en los primeros experimentos y el nuevo se encuentra ya a la venta. Con éste se puede sembrar soja en rastrojo sobre suelos de arcilla gruesa sin necesidad de abrir lecho preliminar para la semilla. También se obtienen buenos resultados cuando la paja se fragmenta o se quema. La paja fragmentada proporciona cobertera que conserva la humedad y su sombra afecta a las semillas de hierbas malas que germinan después de fragmentar la paja.

Los experimentos de Stoneville demostraron que las siembras efectuadas a mediados de junio dan buenos rendimientos que varían entre el 80 y el 85 0/0 de las siembras usuales de mayo, sumándose las ganancias de la segunda cosecha o los de la primera.

En los últimos cuatro años se han producido tres variedades nuevas de soja: Dorman, Jackson y Lee, obtenidas por el Departamento de Agricultura con la colaboración de 12 estaciones agrícolas experimentales del sureste de los Estados Unidos. La más nueva, la Lee, resiste eficazmente casi todas las enfermedades peores de la soja comunes en el sur de los Estados Unidos.

CON MERCADO CORRIENTE Y PRECIOS SOSTENIDOS SE OPERO EL LUNES EN EL MERCADO DE TABLADA

POR NOVILLOS ESPECIALES SE COTIZO HASTA 410 MILESIMOS

El día lunes comenzaron las actividades de la semana en nuestro principal mercado de carnes, con una oferta de 1.078 reses vacunas. Las operaciones en general, se hicieron dentro de las mismas características del cierre de la anterior, pues las ventas se realizaron con plaza corriente y precios que se estimaron firmes, para todos los ganados que salieron a la pista. La nota del día fue un lote de 32 novillos procedentes del departamento de Lavalleja y remitido por el señor Melitón Casas Gadea y adquirido por el Frigorífico Nacional, con un promedio cada uno de 714 kilos, a 410 milésimos.

Se vendieron en total 654 novillos, 295 vacas, 119 terneros y 10 toros.

Arribaron a Tablada 31 vagones sencillos con 659 reses y por arreo y camiones 419 vacunos

En el día de ayer, no se efectuaron transacciones en plaza con motivo del feriado.

Intervinieron en las operaciones del día los Frigoríficos Nacional, del Plata, Ottonello Hnos., y la fábrica de Cristiani Hnos.

Los precios mínimos y máximos, que se registraron por clase y calidad de ganado, fueron los siguientes: Novillos especiales a 420 mls., muy gordos a 410 mls., buenos gordos a 400 y 405 mls., gordos desde 397 a 395 mls., vacas de muy buena gordura a 367 mls., buenas gordas a 350 y 355 mls., gordas a 340 mls., empulpadas a 295 y 300 mls., flacas a 220 mls. Terneros de industria de buena gordura a 325 mls., gordos a 310 mls., carnudos a 250 mls. Toros a 220 mls.

He aquí, el detalle de las adquisiciones por establecimiento:

Frigorífico Nacional. — Novillos: 2 a 300; 79 a 387; 251 a 390; 62 a 392; 21 a 395; 44 a 400; 42 a 402; 103 a 405; 32 a 410 y 18 a 420 mls. Vacas: 2 a 220; 1 a 300; 16 a 340; 97 a 350; 68 a 355; 44 a 365 mls. y 44 a 367 mls. Toros: 4 a 220 mls.

Frigorífico Ottonello Hnos. — Terneros: 91 a 325 mls. Toros: 5 a 210 mls.

Frigorífico del Plata. — Vacas: 23 a 295 mls

Fábrica de Cristiani Hnos. — Terneros: 1 a 250 y 27 a 310 mls. Toros: 1 a 210 mls.

ENTRADA DE VACUNOS

Frigorífico Nacional	930
" del Plata	23
" Ottonello Hnos.	96
Fábrica Cristiani Hnos.	29
Total:	1.078

ENTRADA Y VENTA DE HACIENDAS

De Colonia. — De Luis A. Widmer: 23 vacas prom., 382 k., a 295 mls., del Plata.
—De Julio Bárcena: 1 toro con 600 k., a 210 mls., 1 ternero con 230 k., a 250 mls., 27 id., prom. 180 k. a 310 mls. Cristiani Hnos. 5 toros prom., 526 k., a 210 mls., Ottonello Hnos.

De Rocha. — De Juan Y. W. Ferreira: 105 novillos prom., 502 k., a 390 mls. Nacional.

De Florida.—De Suc. Luis Puig: 21 novillos prom., 461 k., a 395 mls. Nacional.

De Tacuarembó. — De Juan J. Godiño: 44 vacas prom., 396 k., a 367 mls. Nacional.

De Soriano. — De Juan P. Gallinal Heber: 18 novillos prom., 436 k., a 420 mls., 4 id., prom., 436 k. a 400 mls. Nacional.
—De Alberto Villalba: 20 novillos prom. 530 k., a 392 mls. Nacional.
—De Nieves O. Rodríguez Luzardo: 62 novillos prom., 495 k. a 390 mls. Nacional. 91 terneros promedio 179 k., a 325 mls. Ottonello Hnos.

De San José. — De José P. Chacón: 40 novillos prom., 505 k., a 400 mls. Nacional.
—De Aurelio Freire: 38 novillos prom., 495 k., a 390 mls., 3 vacas prom., 410 k., a 350 mls. 1 id. con 410 k. a 300 mls. 1 vaca con 330 k., a 220 mls. Nacional.
—De Suc. Dionisio Salvo: 42 novillos prom., 441 k., a 392 mls. Nacional.

De Lavalleja. — De Jesús González: 79 novillos prom., 473 k., a 387 mls. Nacional.
—De Víctor R. de Vida: 21 novillos prom., 495 k., a 390 mls. Nacional.
—De Guillermo Toledo: 46 vacas prom., 434 k., a 350 mls. Nacional.
—De Juan Fernández: 22 vacas prom., 400 k., a 355 mls. Nacional.
—De Melitón Casas Gadea: 32 novillos prom., 714 k., a 410 mls. Nacional.

De Cerro Largo. — De José M. da Costa: 25 novillos prom., 459 k., a 390 mls., 16 vacas prom., 318 k., a 340 mls. 4 toros prom. 482 k., a 220 mls. 1 vaca con 360 k., a 220 mls Nacional.
—De Ataides Perdomo: 46 vacas prom., 395 k., a 355 mls. Nacional.
—De Dagoberto Minarrietta: 48 vacas prom., 391 k., a 350 mls. Nacional.
—De Isla Mala S.A.: 42 novillos prom. 530 k., a 402 mls., 44 vacas prom., 441 k., a 365 mls. Nacional.
—De Manuel J. Rodríguez: 103 novillos prom., 510 k., a 405 mls., 2 id., prom., 510 k. a 300 mls. Nacional.

La S. Agropecuaria de Cerro Largo apoya el informe de Mr. W. A. Beattie

[...]

[...] fícación de la lana que tanto conspiran contra la comercialización del producto, cualquiera sea la forma que se ensaye para tal comercialización, son todas observaciones que tienen plena validez en la inmensa mayoría de nuestras explotaciones; la deficiente producción de nuestras majadas, sobre todo en el rubro de carne de calidad con todas sus consecuencias; el exámen desapasionado e imparcial del problema, casi siempre tan incorrectamente planteado, de la industrialización de la lana y, lo que esta Sociedad considera fundamental: las lamentables condiciones de vida de ese gran sector de la población que constituye la mano de obra rural que vegeta sin horizonte en una verdadera penuria material y espiritual y las del pequeño propietario y arrendatario que está "apenas subsistiendo" son verdades de nuestra realidad económica y tremendas verdades de nuestra realidad social, que, después de este informe, a nadie, en este país, será lícito desconocer y cuya solución, todos, gobernantes y gobernados, cada cual desde su puesto; estamos impostergablemente obligados a aportar nuestro esfuerzo;

3º) Que esta Sociedad entiende que debe llamarse especialmente la atención sobre aquel aspecto del informe que estudia, con serenidad y precisión, la raíz económica de las limitaciones que afligen a nuestra producción lanera y a la agropecuaria en general, y que el estudio resume así: "La raíz de todos los problemas rurales del Uruguay es el precio". Con la cantidad de dinero que recibe el productor, "debemos renunciar a la idea de manejar adecuadamente la majada, no podemos permitirnos instalar galpones e instalaciones apropiadas, no podemos mejorar nuestra casa, no podemos hacer nada por nuestros empleados, no podemos gastar en fertilizantes y debemos dejar más o menos, que nuestro establecimiento marche solo" Por consiguiente la Misión no podrá hacer recomendaciones porque ninguna podrá llevarse a cabo "hasta que el país tenga una política agraria y que el Estado de[...]

"¿Riqueza nacional?"

Refiriéndose a la situación grave que ha planteado el actual conflicto obrero a la industria frigorífica [...]

[...] de obreros en huelga y esos contratos de comercialización de carnes denunciados, son capitales inconmensurables totalmente destruídos que nunca más podremos recuperar. Tan luego en estos momentos en que el Uruguay vive uno de los momentos verdaderamente críticos de su economía, los hechos que denunciamos no podemos catalogarlos sino como el mayor delito que se puede cometer en su contra.

Constituímos una nación libre, en la que tenemos derecho a hacer valer nuestras aspiraciones, cuando están respaldadas por la ley. Pero cuando ésta es desbordada, esos derechos caducan y nosotros entendemos que ninguna ley puede amparar a quienes atentan contra la nación procurando y fomentando la destrucción de su acervo productivo cualquiera sea el incentivo que los anime.

Pero si por otra parte quienes tienen en sus manos la misión y el poder para ordenar y hacer acatar ese orden son omisos en sus obligaciones y se limitan a actuar como observadores pasivos en la emergencia, es que nos sobreviene la desolación y el descrédito no solamente hacia los gobernantes sino también hacia esos partidos políticos a los que pertenecen.

No podemos concebir que se tolere la destrucción premeditada para hacer valer un derecho discutible o para precipitar decisiones sin seguir el curso determinado por la ley y en tal estado de ánimo es que contemplando la carátula de este número (ya impresa al redactar estas líneas) sentimos profunda amargura al observar lo que con todo cariño denominamos "Riqueza Nacional" y que hoy vemos como no se dilapida ni se malversa, sino que lisa y llanamente se destruye con toda maldad y alevosía, provocando en los productores la reacción que con toda energía denunciamos".

ACTUALIDAD RURAL

[...] transacciones laneras. Lo que podemos adelantar, no es nada nuevo en cuanto al estado del ambiente de plaza, ya que continúan siendo contadas las operaciones que llegan a concretarse, con motivo de ser sumamente escasa la mercadería pendiente de colocación en estos momentos.

Sin embargo, de esas esporádicas transacciones, se puede arribar a la conclusión que existe de parte de la demanda que actúa en plaza, un interés bastante firme, lo que se refleja en las buenas cotizaciones que se vienen obteniendo, co[...]nas en pie para la próxima zafra. Las cotizaciones favorables a que nos referimos, giran alrededor de $ 23 a $ 24 para lanas cruzas finas supras, base Prima. La firma Medardo Rodríguez de plaza ha realizado la última semana dos operaciones con la base de $ 23 por vellón de los señores Oliverio Carballo y Pedro Alberto Corbo respectivamente. En cuanto a lanas barriga y cordero, las cotizaciones posibles a obtener, están entre $ 17 y 17.50, y $ 11 respectivamente pero a estos límites, no hay oferta actualmente.

Días pasados publicamos un telegrama de Santa Rosa, donde se hacía mención al fenómeno que se venía registrando en esa villa y alrededores sobre la aparición tanto sorpresiva como perjudicial de gran cantidad de nutrias. Sorpresiva, en cuanto si bien por esos lugares, tiempo atrás existían algunos de estos ejemplares, desde hace algunos años se daba por desaparecida esa especie en el lugar mencionado. Pero es ahora el momento en que se ha notado no sólo la aparición nuevamente de nutrias, sino que han venido aumentando, en forma vertiginosa.

Y es en tal forma que se ha planteado un problema, en cuanto los agricultores de la localidad, se ven perjudicados, al ver invadidos sus plantíos con las consecuencias perjudiciales para el estado de los mismos. Es importante de señalar esta noticia, en cuanto a que deben tomarse urgentes medidas para solucionar esta situación, en bien de los modestos agricultores del lugar, y en relación también con lo que tiene que ver con la protección de este valioso ejemplar, esperando una pronta intervención de la Comisión de Protección de nuestra Fauna Indígena.

El aumento del consumo de los fertilizantes en América Latina

América Latina es, con gran diferencia, la región del mundo en que más ha aumentado proporcionalmente el consumo de fertilizantes comerciales entre 1938 y 1955, según informa la Organización de las Naciones Unidas para la Agricultura y la Alimentación (FAO) en su recién publicado Anuario de Estadísticas Agrícolas y Alimentarias (Parte I - Producción).

El Anuario muestra que el uso de fertilizantes comerciales se ha duplicado en el mundo desde antes de la Segunda Guerra Mundial. El consumo global (excluyendo la URSS) de fertilizantes nitrogenados se ha elevado de 2.4 millones de toneladas métricas en 1938 a 5.8 millones de toneladas en el año transcurrido entre junio de 1954 y julio de 1955. En ese mismo período, el consumo de ácido fosfórico ha pasado de 3.5 millones a 6.7 millones de toneladas y el de fertilizantes potásicos de 2.5 millones de toneladas a 5.4 millones.

En américa Latina, el consumo de fertilizantes potásicos aumentó de 10.000 a 90.000 toneladas; el de ácido fosfórico de 30.000 a 180.000 toneladas y el de fertilizantes nitrogenados, de 40.000 toneladas a 240.000. También fue considerable el aumento en Norteamérica: potásicos de 380.000 a 1.750.000 toneladas, y fertilizantes nitrogenados de 360.000 a 1.870.000 toneladas.

Las cifras correspondientes a otras regiones son:

Europa: el consumo de potasa aumentó de 1.900.000 toneladas a 3.030.000; el de ácido fosfórico de 2.000.000 a 3.130.000 toneladas; y el de fertilizantes nitrogenados de 1.430.000 toneladas a 2.570.000.

Próximo Oriente: el consumo de potasa aumentó de casi nada a 10.000 toneladas; el de ácido fosfórico de 10.000 a 50.000 toneladas y el de fertilizantes nitrogenados de 80.000 a 150.000 toneladas.

Extremo Oriente: el consumo de potasa aumentó de 140.000 toneladas a 440.000; el de ácido fosfórico se redujo de 390.000 a 380.000 toneladas y el de fertilizantes nitrogenados aumentó de 500.000 a 910.000 toneladas.

Africa: el consumo de potasa aumentó de 20.000 a 50.000 toneladas; el de ácido fosfórico de 70.000 a 200.000 toneladas y el de fertilizantes nitrogenados de 10.000 a 50.000 toneladas.

Oceanía: el consumo de potasa aumentó de 10.000 a 40.000 toneladas; el de ácido fosfórico de 330.000 a 620.000 toneladas y el de fertilizantes nitrogenados de 20.000 a 30.000 toneladas.

Todos los datos antes indicados se refieren a toneladas métricas de nutrientes contenidos en fertilizantes comerciales (N, P2 O 5, K2 O).

RECORDARA AL Dr. ENRIQUE ANAYA LA FUND. PROCARDIAS

Fundación Procardias, conjuntamente con Rotary Club realizarán un sentido homenaje al extinto doctor Enrique Anaya, que fuera en vida dignísimo vicepresidente de la primera institución a la vez que dilecto rotario.

El acto tendrá lugar en el Cementerio Central el domingo 24 de junio a las 11 horas, haciendo uso de la palabra en nombre de ambas instituciones el presidente de Fundación Procardias y ex-presidente de Rotary doctor Roberto Velasco Lombardini.

SE REUNE HOY LA C. PERMANENTE DEL PODER LEGISLATIVO

La Comisión Permanente se reunirá hoy miércoles 20 a la hora 17, para instalarse y designar presidente.

Grave situación de importadores menores

En una reunión conjunta realizada en la Asociación de Importadores Menores, con la Comisión Directiva y algunos asociados, se calificó de angustiosa la situación de muchos importadores, principalmente por la incertidumbre creada a través de informaciones aparecidas en la prensa, acerca de la modificación de las normas de importaciones y exportaciones.

Ante esta realidad, se sugirió la conveniencia de que los Poderes Públicos estudien conjuntamente con delegados de la actividad privada, el anteproyecto presentado al Ministerio de Hacienda, resolviendo el camino que se debe seguir. Se insiste en que en la actualidad, sin bases firmes para trabajar, es necesario seguir afrontando los gastos de un negocio, atendiendo sus obligaciones, etc., en una situación insostenible.

Los reunidos resolvieron establecer un contacto técnico con la Cámara de Comercio para conocer su posición y señalar de común acuerdo los puntos coincidentes para encarar después soluciones que ayuden la obra de gobierno.

La Comisión Directiva destacó ante los afiliados, la necesidad de incrementar el número de nuevas afiliaciones a la Asociación, ya actualmente muy apreciable, pero que es necesario impulsar para lograr la solución de las dificultades y el amplio apoyo del gremio. Los informes pueden solicitarse directamente en Zabala 1542, planta baja, o por los teléfonos 81463 y 81889, o a cualquier miembro de la directiva que preside el señor Angel Decarlini e integran los señores Domingo Rossi Pascual Maturro, Carlos Monesa tier, Agustín Ortega, Raúl Acosta y Lara, Juan Prieto, Luis Schepiurca, Dr. Carlos Ramela y gerente señor José González Ortiz.

SERA HOMENAJEADO EL CONTADOR GARCIA SELGAS

Un homenaje conjunto del Colegio de Contadores, de la Facultad de Ciencias Económicas y del Centro de Estudiantes, será rendido al Cont. don Mariano García Selgas, en ocasión de cumplirse el segundo mes de su fallecimiento.

Como se recordará, el Cont. García Selgas fué autor del Proyecto transformado en Ley en 1932 por el cual se creó la Facultad de Ciencias Económicas y de Administración.

Por iniciativa del Colegio de Contadores se dará su nombre a una de las aulas de la Facultad.

CURSO DE GRADUADOS EN LA FACULTAD DE MEDICINA

En el Ateneo de la Clínica Dermosifilopática a cargo del Prof. doctor Bartolomé Vignale, se tratará el tema "Prurigos" (Continuación), hoy, a la hora 10, en el piso 1º del Hospital de Clínicas "Dr. Manuel Quintela".

Precios de comercialización de la producción agraria

PRODUCTOS PECUARIOS

LANAS
Los compradores continúan mostrándose muy interesados en operar, pero es muy poco lo que pueden realizar, debido a que son muy escasos los lotes de lana que han quedado sin colocar.

PIELES LANARES
Con tendencia a mayor suba de precios, el mercado de estas pieles sigue operando con la demanda activa.

CUEROS VACUNOS SECOS
Han estado y se mantienen con mercado paralizado y precios que se consideran como nominales.

CUEROS VACUNOS SALADOS
Este renglón sigue despertando muy buen interés, de manera que las ventas se llevan a cabo con toda facilidad.

CUEROS DE POTROS
Sigue siendo muy limitada la oferta de la mercadería, y por esta razón las ventas señalan muy escasa importancia.

CERDA
El mercado se sostiene bastante firme, dentro de las cotizaciones corrientes que venimos publicando.

PLUMA DE ÑANDU
La industria local está muy interesada en la adquisición de la poca mercadería que sigue llegando a la plaza, y cotiza con liberalidad los precios que señalamos.

PRODUCTOS	Kls	
LANAS.—		
Cruzas finas supras. Base prima		24.00 a 24.50
" " buenas, sup. b. p.		23.00 " 23.50
" " buenas, b. prima		22.00 " 22.50
" " supras Eje B 1-2		23.00 " 23.50
" " supperio. Eje E 1-2		22.00 " 22.50
" " buenas. Eje B 1-2		21.00 " 21.50
" " bajas def. e inferio.		18.00 " 18.50
" med gr. Sup-Su. Eje 3-4		Nominal
" med. gru. bue. Eje 3-4		"
" grue. Lin. su. y s. s. sem.		"
" grue. Lin. baj. def. e inf.		"
Cordero cruza fino y mediano		"
" " grueso		"
" " corto		"
" " c/semilla		"
Barriga cruza fina y med.		"
" " gruesa		"
" " c/semilla		"
Epidemia		"
Descole		"
Descole c/semilla		"
Lana negra		"
PIELES LANARES.—		
3/4 lana arrib. gen. san	10	Nominal
1/2 lana arrib. lotes gen. san.	10	13.50 a 14.00
1/2 lana arriba maldesechos	"	6.00 " 6.20
1/4 lana lotes gene., sanos	"	14.50 " 15.00
1/4 maldesechos	"	1.50
Pelados, tronco lot. gen. san.	"	7.00 " 9.00
" y tronco maldesechos	"	0.80
" borregos sanos	"	7.50 " 8.20
" borregos maldesechos	"	6.50 " 7.00
" borreguitos maldese.	"	1.50
" borreguitos sanos	"	0.80
" corderitos sanos	10 pl.	4.20 " 4.50
CUEROS VACUNOS SECOS.—		
Sanos, s/garrap. pelo invier.	10	Nominal
Pelo verano, c/garra. o sarna	"	"
Inservibles y pesados	"	"
Becerros, becerrit. s/garr. san.	"	"
" becerrit. garr. o sarna	"	"
" becerrit. c/garra. inf.	"	"
Nonatos sanos	"	"
" vientre o inservibles	"	"
CUEROS VACUNOS SALADOS.—		
Novillos, vacas, vaquil., mat. b. desgarrad. y s/garrap.	100	47.00 a 49.00
Novillos, vacas, vaquil., lotes consumo, buc. cond. c/garr.	c/u.	42.00 " 44.00
Becerros, becerrit. s/garr. san.	"	1.50 " 1.80
Nonatos de rodeos, sanos	"	1.80 " 2.—
CUEROS DE POTROS.—		
Sanos	10	4.00
Maldesechos	"	2.00
Inservibles	"	1.00
Potrillos sanos	c/u.	0.21
CERDA.—		
De vaca	10	28.00 " 30.00
De potro según propor. colas	10	32.00 " 33.00
PLUMA DE ÑANDU.—		
De ñandú larga y fresca	1	Nominal
De ñandú, manga especial	1	13.00 a 14.00

PRODUCTOS AGRICOLAS

TRIGO
Se paga el precio oficial.

MAIZ
Con oferta limitada y precios firmes se vienen haciendo las ventas de este grano, en plaza.

LINO
Por el momento, no hay novedades que poder consignar con respecto a este oleaginoso manteniéndose los negocios bastante paralizados. Los precios deben seguirse considerando como nominales.

AVENA
La avena superior, se coloca con facilidad entre $ 22.00 y 22.50.

CEBADA
Sin variantes. Por la cebada superior, se consigue de $ 15.30 a 15.50.

FORRAJES
La alfalfa superior, se vende corrientemente entre $ 12.00 y 12.50

ALPISTE
Por el alpiste superior, prosiguen ofreciendo desde $ 53.00 a 55.00.

GIRASOL
Por el girasol sano, seco y limpio, cotizan alrededor de $ 29.50.

FETERITA
Se opera a precios sostenidos.

PRODUCTOS	Kls.	$
TRIGO.—		
Trigo, Pan, base 79 (p. of.)	100	14.72
" de Fideos superior	"	18.00 a 18.50
" de Fideos bueno	"	16.00 " 16.50
" de Fideos regular	"	Nominal
MAIZ.—		
Maíz fino superior	100	16.50 a 16.70
Maíz fino bueno	"	16.00 " 16.20
Maíz común sup. nuevo seco	"	15.40 " 15.70
Maíz com. bueno nuevo seco	"	14.70 " 15.00
Maíz común oreado nuevo	"	14.20 " 14.50
AVENA.—		
Avena superior	100	22.00 a 22.50
" buena	"	21.00 " 21.50
" regular	"	Nominal
CEBADA.—		
Cebada superior	100	15.30 " 15.50
" buena	"	14.80 " 15.00
" regular	"	Nominal
ALPISTE.—		
Alpiste superior	100	53.00 55.00
Alpiste bueno	"	50.00 " 51.00
Alpiste regular	"	Nominal
GIRASOL.—		
Girasol sano, seco y limpio	100	29.50
LINO.—		
Lino base 4 % consumo	100	Nominal
FORRAJES.—		
Alfalfa superior nueva	100	12.00 a 12.50
" buena nueva	"	10.00 " 10.50
" regular nueva	"	8.00 " 8.50
Mezcla superior	"	7.50 " 8.00
" buena	"	6.00 " 6.50
" regular	"	Nominal
Pasto superior	"	6.50 a 7.00
Paja según calidad	"	Nominal
FETERITA.—		
Feterita buena	100	13.00 a 13.50
Feterita regular	"	Nominal

EXAMENES EN LA ESCUELA DE BIBLIOTECNIA

Se pone en conocimiento de los estudiantes, que las inscripciones para rendir exámenes de 1er. y 2º año en el período extraordinario de julio, se reciben en la Bedelía de la Escuela de Bibliotecnia del 18 al 23 de junio, de 10 a 12 horas. Pasado este plazo se harán efectivas las multas correspondientes

TRANSACCIONES EN LA BOLSA DE BUENOS AIRES

[illegible]

PROXIMAS ASAMBLEAS DE SOCIEDADES

[illegible]

NEGOCIOS BURSATILES EN NUEVA YORK

PROMEDIOS DE DOW JONES

[illegible]

COTIZACIONES EN EL MERCADO DE CAMBIOS

[illegible]

ORO Y DIVISAS EN EL EXTERIOR

ZURICH

Franco francés	1.08
Libra esterlina	11.64
Dólar	4.28
Franco belga	8.57
Marco alemán	101.70
Libra egipcia	10.45
Libra israelí	1.70
Lira italiana	0.67
Peseta	9.73
Escudo	14.85
Peso argentino	12.50

BRUSELAS

Dólar	50.20
Dólar oro	99.50

TANGER

Libra papel	138.—
Libra oro	508.75
Soberana	4.100.—
Esterlina cheque	1.146.—
Esterlina bill.	1.030.—
Dólar oro	s r.
Dólar transfor.	413.—
Dólar (bill. men.)	412.—
Peseta	9.40
Escudo	14.34
Franco suizo	96.40
Peso argentino	s r.

Turnos de prácticos para el día de hoy

[...] 1o. Juan Aldaba. 2o. Apolo Casanelli.

LA POSICION DE LOS VAPORES NACIONALES

A.N.C.A.P. Agraciada y Paysandú. Teléfono 89572).
ANCAP III, en puerto.
ANCAP IV, salió para Las Piedras el 8.6.
A.N.P. (Maciel y Piedras. Teléfono 95151).
TACOMA en Buenos Aires.
CARRASCO, en puerto. Atracado en el Muelle Florida.
PUNTA DEL ESTE, contratado en E. Unidos.
CHIOS, en el Muelle Florida.
ALTE. R. LUIS, en el Muelle Florida.
MONTEMAR S.A. (Rincón 468, Teléfono 91117).
SUDELMAR, en Hamburgo.
SANTANA S. A. - Plaza Independencia 711. (Teléf. 84851).
EL ORIENTAL, en Porto Alegre.
S. ELEFTERIU, Colón 1570 (Teléfono 82226).
LA PALOMA, en Santos.

TRAFICO DE VAPORES DE ULTRAMAR

EN PUERTO

[illegible]

LLEGADOS AYER

[illegible]

SALIDOS

[illegible]

ESPERADOS HOY

[...]

— SANTA HELENA. Brasilero, construído en 1945, 1635 toneladas nts, armadores: Transmarítima Comercial, consignado a Cía. U.N. y T.A., a cargar, atracará en el depósito 11.

LINEAS FLUVIALES DE PASAJEROS

MONTEVIDEO - BUENOS AIRES. — Está atendida por los vapores Argentinos CIUDAD DE BUENOS AIRES y CIUDAD DE MONTEVIDEO, los que alternativamente llegan a nuestro puerto a las 7.30 horas, zarpando de regreso en el mismo a las 21 horas. Agencia Marítima Frascá S. A.

COLONIA - BUENOS AIRES. — La motonave Argentina CIUDAD DE COLONIA, sale todos los días de Buenos Aires a las 8.30 horas y de Colonia a las 12 horas. Consignado a la Agencia Marítima Frascá S. A.

ASI VA LA BOLSA

SE OPERO CON PLAZA FIRME EN DEUDAS NACIONALES Y SOSTENIDA PARA LOS RESTANTES VALORES

ACCIONES	Mayor	Menor	Ultima	Fecha	Monto Operado	Monto Acumulado
B. Comercial	250.—	225.—	225.—	13 6	8.500	328.600
Camp. y Soul.	115.—	92.—	99.—	18 6	—	456.050
C. G. Fósforos	115.—	115.—	115.—	15 6	—	63.800
Cristalerías	120.—	107.—	108.—	11 6	—	222.000
F. N. Papel	119.—	112.—	114.—	11 6	—	532.200
F. Alparg. (O.)	210.—	115.—	115.—	18 6	3.000	814.080
F. U. Neumát.	192.—	151.50	151.50	18 6	6.000	1.646.100
F. N. Cerveza	176.—	132.50	137.—	18 6	5.900	1.159.900
Frig. Modelo	165.—	143.—	144.50	18 6	1.000	714.000

[illegible]

EL MOVIMIENTO DE AVIONES EN EL DIA DE AYER

AEROPUERTO NACIONAL DE CARRASCO

ENTRADAS

Hora	Compañía	Procedencia
12.20	PAA(252)	Bs. Aires
12.35	AIR FRANCE	Bs. Aires
13.46	LAN	Sg. Chile
14.50	Pluna(106)D	Bs. Aires

SALIDAS

Hora	Compañía	Destino
12.54	PAA(252)	N. York
13.30	AIR FRANCE	Paris
14.42	LAN	Sg. Chile

PASAJEROS LLEGADOS — Exterior: De Argentina 30, Chile 1. — TOTAL: 31.

PASAJEROS SALIDOS — Exterior: Para Argentina 7, Brasil 12, Perú 6, Estados Unidos 6, Europa 6. — TOTAL: 37.

EN TRANSITO: 51

NOVEDADES DE AYER. — Interior: Debido a la niebla PLUNA canceló todos sus vuelos. — Exterior: Por el mismo motivo PLUNA demoró para hoy todos sus vuelos. Las compañías IBERIA, PAA(201), VARIG y SAS sobrevolaron el Aeropuerto.

AVIONES ESPERADOS HOY. — Interior: Hora: 13.45 PLUNA (8), de Rivera, Vichadero, Melo y Treinta y Tres. 14.10 PLUNA (10), de Artigas, Salto, Paysandú y Durazno. 18.30 PLUNA (24), de Tacuarembó y San Gregorio. 19.30 PLUNA (4), de Artigas y Rivera. — Exterior: Hora: 09.00 VARIG de Buenos Aires. 09.45 PLUNA (102), de Bs. Aires. 16.05 PLUNA (18), de San Pablo y Porto Alegre. 16.10 PAA (201), de Nueva York. 19.30 AEROLINEAS de Buenos Aires. 19.45 REAL de Uruguayana. 20.20 SAS de Estocolmo. 20.30 LAN, de Lima. 21.00 AEROVIAS de Miami. 21.15 PLUNA (104), de Buenos Aires.

A SALIR. — Interior: Hora: 07.00 PLUNA (9), para Durazno, Paysandú, Salto y Artigas. 07.15 PLUNA (7), para Treinta y Tres, Melo, Vichadero y Rivera. 14.00 PLUNA (3), para Rivera y Artigas. 14.30 PLUNA (101), para Buenos Aires. 09.40 VARIG para Nueva York. 15.15 SAS (202), para Nueva York. 17.00 PAA (201), para Buenos Aires. 18.30 PLUNA (103), para Buenos Aires. 20.15 AEROVIAS para Buenos Aires. 20.50 SAS para Santiago de Chile. 21.45 AEROVIAS para Bs. Aires.

(HIDROAVIONES CON BASE EN LA BAHIA - CAUSA) MONTEVIDEO - BUENOS AIRES

Debido a la niebla no cumplió ningún vuelo.

ESPERADOS HOY. — A las 10.30, 15.30 y 17 horas.
A SALIR. — A las 9, 13 y 16 horas.

LA CAMARA NACIONAL DE COMERCIO SE OCUPO DEL PROYECTADO REGIMEN DE IMP. Y EXPORTACIONES

TRATO ADEMAS OTROS ASUNTOS DE INTERES

Se reunió la Cámara Nacional de Comercio, bajo la presidencia del Sr. José Brunet, tratando, entre otros, los siguientes asuntos:

Comisión Interna de Asuntos del Contralor.— Se designó al Sr. Federico R. Steglich para integrar la Comisión Interna de Asuntos del Contralor, en representación del sector correspondiente a los importadores de vehículos comerciales.

Delegados de la Asociación de Bancos.— De acuerdo con la conversación mantenida por el Sr. Presidente con el Presidente de la Asociación de Bancos del Uruguay Sr. Gortchacow, se acordó invitar a dicha entidad a que designe delegados para que integren la Comisión de Asuntos Económicos y Financieros a los efectos del estudio conjunto de problemas de interés común.

Publicación de la Bolsa de Valores.— La Cámara felicitó al Sr. Pastori Presidente de la Bolsa de Valores, por la publicación del estudio estadístico denominado "Panorama del Mercado Bursátil", editado por dicha entidad, que contiene un amplio y valioso material informativo sobre el mercado bursátil nacional durante los años 1953, 1954 y 1955.

Certificados de las Cajas de Compensación.— Se consideró una gestión de firmas asociadas, en la cual llaman la atención de la Cámara sobre el criterio que aplica la Caja de Compensación Nº 19 para la expedición del certificado establecido en el Art. 37 de la Ley de 10 de febrero de 1956. Dicha Caja exigiría el aporte de las empresas sobre rubros que no pueden considerarse incluídos dentro del régimen de asignaciones familiares, y otorgaría en caso contrario un certificado negativo.

Se acordó pasar este asunto a informe de la Asesoría Letrada.

Régimen de exportaciones e importaciones.— El Sr. Presidente dió cuenta de que, conjuntamente con el Cdor. Dovat y en representación de la Cámara, habían mantenido una conferencia con el Presidente del Consejo Nacional de Gobierno Dr. Zubiría a propósito de las modificaciones que se proyectan al régimen de exportaciones e importaciones.

En dicha entrevista se anticiparon al Dr. Zubiría algunos puntos de vista de la institución sobre el problema, y se ofreció asimismo colaboración para el estudio a que se encuentra abocado el Consejo.

Luego de un cambio de ideas, la Cámara recomendó a la Comisión respectiva la pronta terminación de sus trabajos, a fin de estar en condiciones de presentar al Consejo Nacional de Gobierno, a la brevedad posible, un documento amplio y completo sobre el comercio exterior del país y las modificaciones que sería menester introducir al régimen actual.

Presupuesto General de Gastos. Los Sres. Daneri y Dr. Peirano Facio informaron sobre las reuniones realizadas por la Comisión de Asuntos Económicos y Financieros en lo referente al proyecto de Presupuesto General de Gastos.

De acuerdo con lo informado, y luego de una amplia deliberación se acordó insistir, ante el Parlamento sobre la necesidad de una mayor racionalización en los servicios y oficinas, que permita disminuir los costos de la administración pública. Se expresará asimismo que sería menester modificar el proyectado impuesto de patentes de giro, a fin de determinar su órbita con mayor precisión, escalonar su percepción en forma gradual, y establecer otras discriminaciones que hagan más justa su aplicación.

Visita al Ministro de Hacienda. Se resolvió finalmente realizar una visita de cortesía al nuevo Ministro de Hacienda Esc. Arroyo Torres, a fin de ofrecerle la colaboración de la institución en el estudio de los problemas económicos y financieros, y de cambiar ideas, asimismo, sobre las modificaciones al régimen de comercio exterior y acerca del proyectado Presupuesto General de Gastos.

CON ATRASO PARTIO ANOCHE EL "CIUDAD"

En lugar de las 21 hs. el "Ciudad de Montevideo" partió anoche hacia Buenos Aires desde nuestro puerto a las 22 horas y 10 minutos.

El atraso se debió a que no hubo vuelos hacia la vecina orilla de "Causa" y "Pluna" por la niebla y numeroso pasaje concurrió a último momento, motivando aglomeración en el Salón de Revisaciones y la pérdida consiguiente de tiempo.

Ayer fué cerrado el puerto para toda clase de embarcaciones

Nuevamente la densa niebla que ayer cubrió el estuario, obligó a nuestras autoridades marítimas a cerrar el puerto para toda clase de embarcaciones. La orden fué impartida a las 5.15 horas, levantándose a las 10.45.

CONTINUA LA HUELGA DE CORREDORES DE BOLSA EN MILAN

Continúa en Italia, la huelga de corredores de bolsa iniciada hace ya más de una semana. Por tal motivo el centro de negocios bursátiles de Milán permanece inactivo.

ARBITRAJES

	Compra	Venta
Argentinos Dóls.	33.90	31.—
Libras Dóls.	277.36	277.60
Fs. Franc. Dóls.	361.—	360.—
Fs. Belgas Dóls.	199.25	199.75
Cor. Suecas Dóls.	13.45	18.50
Fl. Holan. Dóls.	25.33	25.40

INSPECCION FINAL DE HABILITACION DE EDIFICIOS

A partir del 1º de julio no se dará trámite a las solicitudes que se presenten en la Dirección de Arquitectura, solicitando la Inspección Final de Habilitación de Edificios sin que se efectúe la exhibición del comprobante expedido, por la Dirección General de Catastro en el que conste la tasación de las obras nuevas.

Por su parte, en la Dirección General de Catastro se exigirá a los interesados en la expedición del certificado referido, la presentación del Permiso de Construcción, la Planilla de Contribución Inmobiliaria del ejercicio corriente y documentos de identidad.

EN LA FACULTAD DE ODONTOLOGIA

Puentes de oro. —Se pone en conocimiento del público, que los días martes y jueves se tomarán pacientes, para la realización de trabajos de puentes en oro.

Los interesados en estos trabajos deberán concurrir los días indicados, de 16 a 20 horas, a la Facultad de Odontología, calle General Las Heras 1925.

Curso sobre cerámica.— Dictante: Profesor Dr. Conrado R. Dell' Acqua.

Colaboradores: Edo. López Martínez, Julio C. Turell, José Parodi y Vartan Bohsliniam.

Duración del curso 2 años. Se dictará los días jueves de 19 a 22 horas. Las inscripciones para el curso comenzarán del 16 al 30 de junio, las que se recibirán en la Secretaría de la Facultad de 8 a 12 horas.

COM. DE CULTURA DE LA FACULTAD DE ARQUITECTURA

La Facultad de Arquitectura, por intermedio de su Comisión de Cultura tiene el agrado de invitar a Ud. al espectáculo cinematográfico, organizado por esta Comisión que tendrá lugar el próximo miércoles 20 del cte. a las 19.15 hs. en el Salón de Actos de esta Facultad, presentándose la película: El cla[...]

LAS OPERACIONES DEL LUNES EN LA BOLSA DE COMERCIO LLEGARON A $ 865.025

[illegible]

BUQUES DE PASAJE EN RUTA AL PLATA

[illegible]

WANDERERS SUPERO AYER A SAN LORENZO DE ALMAGRO: 2 A 1

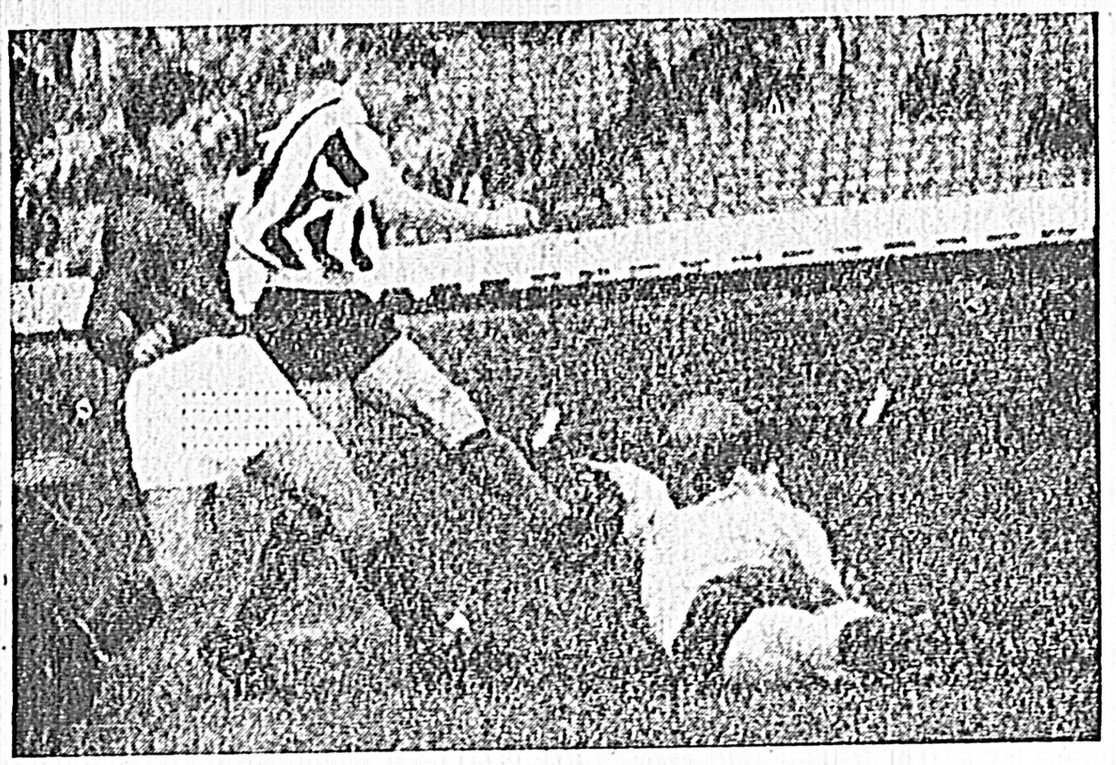

Apremia Baksa

ante un shot de Giménez que rebotó en Carrillo, el eje local Baksa atropelló para aprovechar la oportunidad, pero el guardameta se rehizo e impidió el gol.

EN PARTIDO DE TRAMITE ASPERO IMPUSO WANDERERS UN JUEGO DE MAS EFECTIVIDAD

En el Estadio Centenario se cumplió en la tarde de ayer el primer encuentro de la serie internacional proyectada entre elencos argentinos, brasileños y locales que en sus respectivos países ocupan en los certámenes en disputa hasta la quinta colocación.

Correspondió ayer competir a Wanderers y San Lorenzo de Almagro en tarde realmente desapacible para espectáculos al aire libre.

Tras lucha intensa y áspera, con abundancia de foulds y jugadas de mala intención, triunfó Wanderers por dos tantos a uno.

Es merecido el triunfo bohemio por haber estado mayor tiempo en la ofensiva y por haber sido el team que puso más entusiasmo y tesón para ganar el partido. Pero ese merecido éxito queda empañado en razon de que el goal del triunfo fué conquistado por un shot penal que otorgó el juez Sr. Esteban Marino en decisión sumamente dudosa, ya que, en rigor a la verdad, solamente él apreció falta en una jugada sin intención alguna, similar a la que había ocurrido poco antes en la zona defensiva bohemia y que el Sr. Marino dejó pasar por alto, con toda razón, pues no hubo intención. Pero aplicó dualidad de criterio para una misma acción y por tal consecuencia el éxito bohemio resulta empañado.

El partido comenzó favorable a los visitantes. Con acción firme y bien coordinada de sus medios, que neutralizaron los intentos de los ataques locales, la línea de ágiles de Boedo incursionó repetidamente sobre las últimas posiciones bohemias, obligando a su triángulo final a permanente y variada actividad para poder mantener invicta su valla.

Shots repetidos, desde diversos ángulos, fueron ejecutados hacia el arco de Enriquez y pareció que la visita habría de conquistar un triundo de cierta amplitud, máxime que la delantera de Wanderers, lenta en absoluto, era fácil presa de la marcación rival.

Fruto de esa superior gestión fué el goal conquistado por Dalesandro que puso justicia en una gestión superior.

Luego del tanto, y por espacio de varios minutos, mantuvo San Lorenzo su ofensiva, pero ya sin la practicidad del principio, pues se hizo juego de pases repetidos, sin profundidad y sin que los ágiles aprovecharan situaciones favorables, en su exagerado afán de realizar buena demostración de fútbol.

Este juego hizo que se notara reacción en la defensaa bohemia la que comenzó a apoyar decididamente a sus delanteros: Moscarelli, hábil y movedizo, se convirtió en el leader de los avances de su elenco y pronto se unió Giménez a una tarea ofensiva de buenos relieves. Tal reacción wanderista hizo ver que la línea media visitante no era tan firme como al principio parecía, pues en cuanto se le obligaba seriamente dejaba claros de importancia.

Poco a poco equilibró Wanderers el juego y ya sobre la media hora había pasado decididamente a la ofensiva, justificando el empate que pocos minutos antes lograra Eirin ante ajustada jugada de Baksa.

El ardor con que se disputó la contienda hizo caer a los jugadores en repetidos excesos que no fueron debidamente reprimidos por el juez Sr. Marino. Es cierto que cobró todas las infracciones, pero se limitó a eso sólo cuando debió haber actuado con más energía, ya que evidentemente se jugaba, por parte de algunos players, con evideste mala fé pues se buscó el físico del adversario antes que la pelota.

Tal sistema de juego hizo perder categoría al match. Las repetidas suspensiones para cobrar los foulds que se sucedían con suma asiduidad y el exceso de intervenciones fuertes significó espectáculo poco lucido hasta la terminación del time.

En la parte complementaria fué Wanderers el primero en lanzarse a la ofensiva. Pero ella duró apenas breves minutos pues pronto San Lorenzo se rehizo y la lucha se tornó equilibrada.

Se jugaban diez minutos cuando el Sr. Marino otorgó el shot penal a favor de Wanderers, en jugada que no correspondía tal pena y la situación la aprovechó Giménez para conquistar el tanto.

Luego de colocarse Wanderers en ganancia se retrasaron sus insiders para despreocuparse de la ofensiva, a fin de "cerrarse" sobre su área y defender el goal.

San Lorenzo, sin apremios en su defensa, se lanzó al ataque pero fué una ofensiva carente de energías y sin la debida habilidad para buscar "penetrar" esa defensa con jugadas acertadas. Prácticamente sus hombres de avanzada se estrellaron ante la cerrada defensa bohemia y así transcurrieron los minutos.

A fin de reforzar su defensa Wanderers hizo salir a Andrada para en su lugar colocar al half Fuentes, teniendo de esta manera un experto más en defensa. Vale decir, que el team bohemio jugó desde entonces para defenderse, sin ninguna preocupación ofensiva. Se vió favorecido por la inoperancia rival. Sin atracción, salvo lo que tiene que ver con el recrudecimiento de los foulds se jugó hasta el final del partido que nada significó como buen espectáculo, en razón de las deficiencias ya señaladas en varios jugadores y en la falta de autoridad del juez para reprimir los desmanes.

Despeja Neveleff

ante un largo centro de la derecha y antes que interviniera Carrillo, el zaguero sanlorencista despeja de cabeza.

WANDERERS: 2
SAN LORENZO: 1

La síntesis del match

Field: Estadio Centenario.
Entradas vendidas: 3.437.
Recaudación: $ 6.857.40.
Jueces: Sres. Esteban Marino; E. Flores Sosa y Juan A. Baldizoni.

SAN LORENZO: Carrillo; Brescia y Neveleff; Martina, Menteguía y Vivas; Berni, Martínez, Dalesandro, López y Portalupi.

WANDERERS: Enriquez; Pignarelli y S. Pino; Aude, Vera y Méndez; Moscarelli, Andrada, Baksa, Giménez y Eirin.

Resultado del primer tiempo: Wanderers: (1).
SAN LORENZO: (1).
Resultado final,
WANDERERS, (2).
SAN LORENZO: (1).

Scorers: Dalesandro a los 7' Eirin a los 23', Giménez (de penal) a los 55'.

Cambios: San Lorenzo: Giaché por López a los 60', Lacuart por Dalesandro a los 80'. En Wanderers: a los 65', Tejera por Pino, Miranda por Baksa y Fuentes por Andrada.

WALDIMIRO TORRES PELEA ESTA NOCHE CON CONRADO MOREIRA

Nueva jornada de boxeo profesional se cumplirá en la noche de hoy en el Palacio de Peñarol.

Será base del espectáculo el encuentro entre el pequeño gran campeón local Waldemiro Torres y el vice-campeón chileno Conrado Moreira, de eficiente labor en su patria y en rings del Pacífico, donde ha señalado performances de sumo mérito.

Las actuaciones de Waldemiro Torres, pese a su peso de la categoría inferior, justifican su presentación como "fondista" pues es púgil de probada capacidad que representa, en su categoría, verdadero exponente de eficincia y habilidad.

Tendrá esta noche a su frente a un boxeador fuerte y también de buena habilidad, ante el cual tendrá que extremar recursos para poder salir airoso y abrirse un camino en el duro deporte que ha elegido de verdadera importancia.

Una lucha, pues, que motivará excelente espectáculo y que habrá de constituir motivo de atracción para el público aficionado a los buenos matches de boxeo.

En la prefinal, Piriz Pintado volverá nuevamente al ring para competir con el argentino Hugo Troncoso, en match fijado a ocho rounds.

En el combate anterior a éste serán protagonistas Roberto González y el argentino José Etchart que dejó buena impresión en la prueba de suficiencia que rindió.

Defensor enfrenta a Lanús en Buenos Aires

Buenos Aires, 19. (UP). — Mañana, día de fiesta nacional en la Argentina, se disputará el encuentro entre los primeros equipos de fútbol de Lanús, de Argentina, y Defensor, de Montevideo, continuando así en esta capital la disputa del torneo interclubes en que participan los cinco conjuntos mejor clasificados en los certámenes de Argentina, Brasil y Uruguay.

Esta temporada internacional proseguirá el domingo con el encuentro entre las selecciones nacionales de Argentina e Italia.

La nota de los miércoles

LA VERDADERA FUNCION DE LOS TECNICOS

A raíz de un incidente periodístico, no hace mucho tiempo, dedicamos una nota al hecho que significaba la polémica entre los directores técnicos de Nacional y Peñarol.

Pronto quedó liquidada la incidencia y todo pareció confinado al olvido. Señalamos el inconveniente y hasta puntualizábamos la verdadera misión de dichos elementos en su actividad, así como las funciones que les correspondían.

El Sr. Ondino Viera, popular coach tricolor, acaba de iniciar una serie de artículos sobre tácticas y orientaciones técnicas del fútbol en términos y planteamiento que el aficionado común no es capaz de interpretar ni explicar. Más aún, creemos que exige suficiencia para su verdadera interpretación.

Entre tanto digamos que pese a reconocer la necesidad de capacitación técnica de los valores encargados de la dirección de los equipos, lo fundamental es lo elemental; redundancia que salta a primera vista no bien presenciamos un encuentro donde apreciamos planteamientos tácticos de los dirigidos por dicho técnico en donde hay elementos con más de un año a sus órdenes que no saben ejecutar el shot al arco más simple, ni el tiro de esquina, ni del shot libre.

Es allí donde se ve la verdadera orientación de un equipo y la seriedad de la actuación del conjunto.

Cuando se inició en su trabajo, aplaudimos al poco tiempo la gestión de O. Viera frente a los planteles de Nacional. Ante todo le reconocimos y le reconocemos su imposición disciplinaria en elementos que los sabemos díscolos y revoltosos. Le reconocemos su capacidad y dedicación por la recuperación física de un plantel que se hallaba en déficit y que era vapuleado con asiduidad en la anterior temporada, pero lo que no podemos comprender hasta donde llegan las intenciones frente a problemas que se plantean desde la formación del equipo hasta la orientación en la cancha.

El sábado por ejemplo no pudimos comprender primero, porque Carvallo fué incluido en la Reserva, ante la deserción de Ramos, Leopardi y Santamaría, porque una delantera integrada por Britos, J. Pérez, Brienza, Rodríguez Caravallo y Romero jugó con Britos, Brienza, Rodríguez Caraballo, Romero y Julio Pérez.

Se nos dirá que el equipo ganó por 6 a 1, a no ser que la formación que se comunica es para despistar o mejor para engañar al contrario y eso se incluye en el programa táctico.

Reiteramos que no entendemos el fin de esas notas aún con el plausible afán de docencia que el autor le quiera imprimir. Lo evidente es que el vulgo no las entiende que debería ser el beneficiado, ya que es en esa maza donde existe los mayores contingentes de interesados en el desarrollo del fútbol.

Lo evidente es la necesidad de capacitar a los valores que profesionalmente deben conocer las fases más elementales en su desempeño en las canchas de juego y reiteramos que las demostraciones apreciadas últimamente demuestran una falta de esos conocimientos, y sobre todo de la orientación y serenidad que debe poseer un jugador de fútbol para actuar en un espectáculo público.

Si nos retrotraemos a la época de oro de nuestro fútbol nos encontramos que sin entrenadores ni técnicos los propios jugadores se capacitaban con corregir y perfeccionar jugadas reiterándolas hasta el cansancio y hasta realizarlas con ojos vendados. El shot al arco con los dos pies, la ejecución de los penales, la elevación de centros de los punteros, la ejecución de los corners los simples tiros libres sobre las áreas, etc. Llegándose con este simple procedimiento a una perfección de la que todos añoramos. Empezamos a creer que se conversa mucho y se practica poco fútbol.

Si felicitamos a Ondino Viera por su gestión disciplinaria, no podemos hacer lo mismo frente a esta nueva manifestación de su capacidad. — **Conrado Cannella.**

Torneo de bowling

Prosiguió el Campeonato Federal 1956, en las cuatro canchas del Bowling Americano en la calle Yaguarón, jugándose la tercera etapa de este interesante Torneo, que se desarrolla a palos chicos.

Los resultados fueron estos:

Millán, 1.197, Estrella Roja, 1.055; Palo 10 "A" 1.242, Uruguay Bowlig, 1.212; Los Veteranos, 1.264, Avellanda, 1.157.

De juez actuó el Sr. Líber Sanguinetti.

Los partidos para hoy, miércoles son los siguientes:

Florencia v. Olimpia; El 11 v. Independiente y Estrella Roja "B" v. Palo 10 "B". De juez actuará el Sr. L. Sanguinetti. Los partidos se iniciarán a las 21 y 30 horas.

Rácing de 5a. superó a Wanderers: 2 a 1

El encuentro preliminar jugado en la tarde de ayer, en el Estadio Centenario estuvo a cargo de los representativos de Rácing y Wanderers de 5ª División, que jugaron el match oficial correspondiente al Campeonato de dicha categoría.

Partido interesante por la movilidad que impusieron los jóvenes players a las acciones que significó buen entretenimiento para los aficionados que concurrieron a hora temprana, aún cuando en escaso número.

Merecido el éxito del juvenil team de Rácing que no sólo actuó por mayor espacio de tiempo en la ofensiva sino que contó con delanteros realizadores, que aprovecharon bien las oportunidades que se le presentaron.

Arbitró el Sr. José P. Bovio secundada por los líneas Srs. Domínguez y Sancristóbal.

Los teams presentaron la siguiente alineación:

Rácing: Tapia; Alcántara y Casal; Vergara, Aguiar y Paino; Andrada, Sena, Julio Benítez, Eladio Benítez y Vidal.

Wanderers: Emaldi; Lomiento y Membert; Claveria, Barbas y López; Cámara, Magnone, L. C. Martínez, Castro (Cavalliere) y Vera.

RACING VENCIO EN MELO POR 4 A 2

MELO, junio 19 (ANI). — En porfía ardorosa y de gran intensidad, el primer conjunto de Rácing venció por 4 goles a 3, al team superior de Armiño local.

Un público de 1.200 personas, que aportó una recaudación de 950 pesos, asistió al cotejo, desarrollado en el Estadio Municipal, bajo el arbitraje del juez melense, señor P. Mattos.

Rácing formó con Vignola; Crescio y Ortega; Miraballes, Ruylópez y Trías; Alejandro López, Abraham González, Trejos, Rocha y Divot (Palermo Miranda).

Armiño lo hizo con Da Silva; González y Correa; Lenzi, Alcides Mañay y Rappetti; Rossi (Fernández), Evasio Morales, Caltieri, Ignacio Morales y Sirio Rodríguez.

El primer período favoreció a Rácing por dos goles a uno. Abrió el tanteador Abraham González a los 18', y aumentó Rocha a los 23', para descontar González a los 27', de penal, por hands de Crescio.

En el período final, Rácing convirtió su tercer goal a los 13', mediante gran jugada de Alejandro López. Descontó a los 13', Caltieri para Armiño con una precisa chilena y siete minutos más tarde equilibró cifras Evasio Morales de taco.

El goal de la victoria fué obtenido para Rácing, por mediación de Abraham González cuando transcurrían 38'.

EN EL PROXIMO ACUERDO SERA FIJADA LA FECHA DEL "INVIERNO"

Así lo resolvió el Consejo S. de la F. U. de Basketball

Presidiendo el Dr. Pablo Pesce Barceló, y actuando en secretaría el Sr. Alfredo Magallanes, realizó sesión el Consejo Superior de la FUBB. Estuvieron presentes los Sres. Cont. Angel W. Fortunati, Edmundo Fraga, Nicolás Recchi, Francisco Rovira, Omar Lucas, Julio A. Gagnone, Toribio Ruanoba, José J. Catardo, Luis A. Rey Sánchez, José P. Cuezzo, Roberto Zubillaga, José R. Cadenazzi, Raúl Macció, Ing. Wáshington García Pouquotto, Nicolás O. Subero, Dr. Carlos Dell'Acqua, doctor Elbio Rodríguez Peinado, Horacio Rubuschi, Aníbal P. Gardone, Alberto Piñeyro, Cont. José P. Damiani.

Iniciada la sesión fueron aprobadas las actas anteriores. De inmediato fué aprobado el trámite dado por la Mesa a los asuntos entrados.

Sr. Secretario General. — Al incorporarse al Consejo, el Sr. Magallanes expresó su reconocimiento a los clubes por la nueva demostración de confianza, que constituye su reelección para ejercer la Secretaría General. Destacó su afecto por la causa del basquebol y su propósito de brindar a la FUBB máxima colaboración.

Autorizaciones. — El Dr. Rodríguez Peinado solicitó autorización para que el C. A. Welcome pudiera actuar en Buenos Aires en el mes de julio próximo. Se autorizó pasando a la Comisión de Calendario lo relacionado con la intervención del club en las competencias oficiales que se realicen en la fecha.

El Sr. Gardone solicitó autorización para que el C. A. Aguada pueda actuar el 25 del cte. en Buenos Aires con su team de juveniles, enfrentando al Club Gimnasia y Esgrima de Villa del Parque. Se autorizó.

Medalla al Sr. Juan M. Rossini. — Acordóse hacer entrega en la próxima sesión de la medalla de oro que la FUBB entrega al Sr. Juan M. Rossini como recuerdo de su actuación.

Personal. — El Sr. Tesorero hizo referencia a la gestión cumplida por el personal de tesorería y secretaría en ocasión de los recientes matches internacionales. El Cont. Fortunati destacó esa actuación y el Consejo aprobó por unanimidad una felicitación al personal por lo cumplido.

Asuntos Internacionales. — La Comisión de Asuntos Internacionales ofreció informes sobre la nota de Sporting C. U. relacionada al Campeonato de Campeones (solicitud de la Federación Peruana) en el sentido de ser transcripta a la citada Federación esa notat. Asimismo, la Comisión aconsejó no remitir, como lo pidiera el Colegio de Jueces, a la Federación Paraguaya, expresando desagrado por la hostilidad del público de Asunción hacia los jueces uruguayos. Entendióse que la responsabilidad de la Federación Uruguaya no existió y que dió igualmente por sus dirigentes amplias satisfacciones. Los informes fueron aprobados.

Informes sobre matches con los rusos. — La Comisión de Representación Deportiva y el Director Técnico remitieron con referencia a los matches jugados con la selección de la URSS. El primero de ellos fué aprobado, y el segundo será repartido.

Balance. — Informó el Sr. Recchi que está pronto el balance del ejercicio anterior. Acordóse realizar la impresión y luego convocar la Asamblea de Delegados.

Comisión de Zona. — El Dr. Pesce Barceló informó sobre lo actuado en la Comisión de Zona Sudamericana reunida en Buenos Aires.

Destacó sobre los asuntos considerados, y, en especial sobre la convocatoria de un Congreso Extraordinario Sudamericano, en la ciudad de Quito, en ocasión del Campeonato Sudamericano Femenino, que ha de tener lugar allí en el mes de agosto próximo. Serán considerados entonces problemas vinculados a las leyes de juego y a la intervención de Sudamerica en el gobierno de la FIBA. Una Comisión Especial de la Comisión de Zona estudiará los proyectos a tratar en Quito y lo repartirá a las Federaciones. Asimismo se considerará entonces cuanto tiene relación con la actuación de equipos profesionales, a efectos de determinar un régimen a seguir en el futuro.

Informó también el Dr. Pesce Barceló que representó a la FUBB en el banquete en honor del señor Ernesto Lastra, quien era homenajeado al cumplir 25 años de actuación como refere. Hizo entrega allí del objeto votado por la FUBB, cuyo gesto fué recibido con gratas expresiones.

Actividades de 1956.— El Sr. Gardone se refirió a las actividades de la temporada de 1956 señalando que considera conveniente su comienzo el 7 de julio próximo, con el Campeonato de Invierno, que serviría de base para la selección de jugadores con vistas a la actuación en Melbourne. El punto pasó a la Comisión de Calendario, que informará en la próxima reunión.

Tribunal Arbitral. — Acordóse el postergar la designación del Tribunal Arbitral.

C. R. D. y Dirección Técnica. — Los Sres. Alfredo Magallanes y Cont. Angel W. Fortunati fueron ratificados en su carácter de miembros de la Comisión de Representación Deportiva. Asimismo, el Sr. Héctor López Reboledo fué ratificado en el cargo de Director Técnico de la F. U. B. B. Se dispuso solicitar del Consejo Federal Provisorio la designación de su representante en la C. R. D.

Matches con los argentinos. — Se promovió en torno a la propuesta de la Asociación de Basquetbol de Buenos Aires, para jugar el 9 de julio en Buenos Aires, un extenso debate, al cabo del cual acordóse ratificar la realización del encuentro, pero dejándose confiado a la C.R.D. y a la Dirección Técnica, la concertación de la fecha, para lo cual se trabará contacto con la entidad bonaerense.

✝ José Scelza

(Q.E.P.D.) — Falleció en la Paz del Señor el día 18 de Junio de 1956. — Su esposa: Constancia García de Scelza; sus hermanos: (ausentes); sus hermanos políticos: José García, Anselma Pérez de Quintela y Francisca Pessolano de Blasco; sus sobrinos, sobrinos políticos, primos y demás deudos participan a sus relaciones dicho deceso y el sepello efectuado ayer en el Cementerio Del Norte. Casa de duelo: Zapicay Nº 3329. — Emp. LA URUGUAYA MARTINELLI.

✝ Robinson Francisco Pica Amor — (Q.E.P.D.) — Falleció en la Paz del Señor confortado con los Santos Sacramentos y la Bendición Papal el día 18 de Junio de 1956. — Su esposa: Ema Yarza de Pica; sus hijos: María Nyra, Miguel Angel y María Teresa Blois de Pica, Robinson Francisco, Carlos Enrique y Ema Teresa; y demás deudos participan con hondo dolor dicho fallecimiento y el sepelio efectuado ayer en el Cementerio de la ciudad de Melo. Casa de duelo: Agraciada Nº 2414. — Emp. LA URUGUAYA MARTINELLI.

✝ Esperanza Rubio de Durán — (Q.E.P.D.) — Entregó su alma a Dios luego de confortada con los Santos Sacramentos y la Bendición Papal, el 21 de Mayo de 1956. — Sus hijos: Carlos y Magie O'Brien, María Esperanza, César y Filomena Ayala, Emilio, Manuel y Adela Herrera, Mario y Lía Lasala; sus nietos, hermanos políticos, sobrinos y demás deudos, agradecen las atenciones recibidas con motivo de su duelo e invitan para la Misa que por el eterno descanso de su alma se rezará mañana Jueves 21 de Junio a las 9 horas en la capilla de las Reverendas Madres Esclavas del Sagrado Corazón, 26 de Marzo 964. Atención que agradecerán. — URTA Y CIA. - Ejido 1530.

✝ Dr. Félix Nogueira — (Q.E.P.D.) — Falleció en la Paz del Señor confortado con los Santos Sacramentos y Bendición Papal el día 18 de Junio de 1956. — Su esposa: Elena Nougué de Nogueira; sus hijos: María Elena Nogueira de Pizza y Rodolfo Pizza Oromí; su nieta Martita; hermanos políticos, sobrinos y demás deudos participan con hondo dolor su deceso y el sepelio efectuado en la mañana de ayer en el Cementerio Central. Casa del duelo: Colonia 889. Piso 2. Apto. 4. — Emp. VICENTE RODRIGUEZ, Agraciada 2717, Tel. 2.51.80.

EL BIEN PUBLICO
Miércoles 20 de Junio de 1956

SUCESOS POLICIALES.—

Omar Antonio Lentido fué traído ayer de Buenos Aires

CAJERO QUE DEFRAUDO A UNA INSTITUCION BANCARIA

En la mañana de ayer fué traído a nuestra ciudad Omar Antonio Blassi Lentido, quién hace pocos días huyó a Buenos Aires luego de apoderarse de la suma de $ 170.000 de la institución bancaria en la que prestaba servicios como cajero, en la Sucursal Aguada de la misma.

Fué detenido en la capital argentina, por la policía local y un funcionario de nuestra Jefatura se trasladó el domingo hacia la vecina orilla para correr los trámites de rigor y traerlo a nuestra ciudad, donde desde ayer, está alojado en la Cárcel Central a disposición del Juez de Instrucción de Turno.

Según ha trascendido Blassi declaró que había gastado en juego la suma robada, cosa que se estima no es verdad, presumiéndose que haya guardado gran parte del dinero en determinado lugar.

Al efecto se realizan gestiones para conocer el paradero de los ciento setenta mil pesos.

HERIDO DE UN BALAZO

A la Estación de Servicio sita en Cerro Largo y Yaguarón, con el fin de reabastecerse de combustible, llegó con su camioneta 220.968 el señor Minas Chalisian Balmesian, oriental, casado, de 28 años, residente en Tuna 3883, acompañado de Walter Varela, oriental, de 17 años, domiciliado en Portugal 4015, siendo atendido por el empleado Julio Alberto Pacheco, oriental, casado, de 28 años residente en Mariano Moreno 2340 ap. 5, de quien es amigo, y en momentos en que Pacheco le mostraba a Chadisian un revólver de su pertenencia, se le escapó un tiro que fué a herir en la nuca al menor que se encontraba sentado en la camioneta, siendo este internado en el Sanatorio del Banco de Seguros del Estado, Chadisian y Pacheco, detenidos.

EMBESTIDO POR UN AUTO

En Colman y Fauquet, el auto 101.588 guiado por Milton Horacio Diego, domiciliado en Joaquín de Salterain 1012, embistió a José Ferrón García, español, casado de 75 años, residente en Oficial 2 No. 1695, ocasionándole herida cortante en la pierna derecha, siendo internado en Traumatología. Conductor emplazado.

COMERCIANTE HERIDO POR UN EBRIO

Frente al café-bar ubicado en Juan Carlos Gómez 1525, Walter Ojeda Auteda, oriental, soltero, de 27 años, domiciliado en Treinta y Tres 1282, en estado de ebriedad, y habiéndose negado a pagar lo consumido discutió con uno de los propietarios del negocio Santiago Raimundo, oriental, soltero de 28 años, domiciliado en Mentana 3894. En la vía pública, Ojeda con un arma blanca que aún no ha aparecido infiere a Raimundo una herida en el abdomen de carácter reservado. El herido fué internado en el Hospital Maciel. Heridor detenido.

GUARDA ACCIDENTADO

En el km. 18.100 de Cno. Maldonado, el ómnibus de Pando Nº 90-106 guiado por Pantaleón Trujillo, domiciliado en la localidad de Pando, al ser encandilado por un auto se fué sobre la cuneta. Al efectuar una maniobra brusca despidió al pavimento al guarda Julio Adhemar Tejedor, oriental, casado, 25 años, domiciliado en Pando, quién resultó con fractura de pierna izquierda, siendo internado en el Sanatorio del Banco de Seguros.

GRAVE LESION SUFRIO UN PASAJERO

En circunstancias en que el ómnibus de Pando 90081, guiado por Lázaro Benjalfini, domiciliado en el Km. 32.500 de Cno. Maldonado, salía marcha atrás del Control de Omnibus intedepartamentales en Arenal Grande y Dante, apretó contra la caja del ómnibus letra O-1217, conducido por Rogelino Cañete, domiciliado en Casupá (Florida) al pasajero Walter Pedro Sosa Martinelli, oriental, casado, 37 años, domiciliado en Oficial 1o. 3299 que viajaba sobre el estribo del primer vehículo mencionado. Sosa Martinelli con fractura de pelvis fué internado en Traumatología. Conductores detenidos.

ACCIDENTADA EN UN CHOQUE

En Joaquín Suarez y Adolfo Berro chocaron los autos A4-57.900 guiado por Benito Lobos Villarejo, domiciliado en Progreso (Departamento de Canelones) y el 81527 conducido por María Petosse de Noroch, oriental, casada, de 42 años, domiciliada en Boulevard Artigas 3975, quién resultó con herida y probable fractura de pierna izqquierda y erosiones en mano izquierda. Fué internada en un sanatorio particular.

SESIONA HOY LA JUNTA DIRIGENTE

Efectuará esta tarde su acostumbrada sesión semanal la Junta Dirigente de la Asociación Uruguaya de Football. Serán considerados los siguientes asuntos:

1. — Acta de la sesión anterior.
2. — Asuntos entrados y pases extractados.
3. — Partidos jugados.
4. — Partidos a jugar.
5. — Asuntos incidentales (Se tratará cuando sean las 21 horas)
6. — Designación del Colegio de Arbitros.
7. — Designación del Consejo de Neutrales de la División Extra (en función de Asamblea).
8. — Designación de delegados en la C.A.F.O.
9. — Designación de delegados (titular y suplente) en la O. F. I.
10. — Situación financiera de las Instituciones (Informe de la Comisión de Finanzas).
11. — Reclamación del Danubio F. C. por lesiones de sus jugadores Carlos Correa y Fernando Rodríguez a raíz de su intervención en el Torneo Sudamericano Extra de 1956 en Montevideo. Se tratará con o sin informe de la Comisión.
12. — Organización del Torneo Sudamericano Juvenil (Moción del Sr. Luis A. Tróccoli. 16 de mayo de 1956.)
13. — Preliminares de Primera División a cargo de los teams de 3ª División "A". (Moción del señor Felisberto Carámbula. Mayo 9 de 1956).
14. — Informes del Torneo Sudamericano Extra 1956. (Seleccionador. Médico. Técnicos).
15. — Informe de Comisiones.
   1.) De carnets:
   a) Nuevas franquicias y modificación de otras.
16. — Descuentos Obligaciones Field Oficial. Fondo Seguro Jugadores Lesionados. (Moción del Sr. Tróccoli. 7 de marzo de 1956).
17. — Régimen para hacer efectiva la intervención del Tribunal Arbitral en los partidos amistosos.
18. — Categoría de jueces (Proyecto del Colegio de Arbitros. Se tratará en función de Asamblea).
19. — La clausura de los fields y el Estadio Centenario (Proyecto del Sr. Luis A. Tróccoli).
20. — Seguro de recaudaciones.
21. — Aumento de jornales para el personal de recaudación. (Proyecto del Sr. Pedro Buscio Caballero).
22. — Servicio Médico Oficial. (Proyecto del Dr. José Nozar).
23. — Acceso de árbitros al Estadio Centenario (Informes del Tesorero Hº sobre devolución de entradas a varios jueces).
24. — Seguro de Jugadores (Reglamentación).
25. — Amnistía para Tercera División "A".
26. — Supresión de las disposiciones reglamentarias que impiden comentar las actuaciones de los árbitros (Moción del Sr. Juan D. Nacelle Rusch).
27. — Informe de Tesorería sobre consultas formuladas por las delegaciones de Danubio y Wanderers. (11 de abril 1956).

Parte hoy la selección de fútbol italiano

Roma, 19. (UP). — Los jugadores del seleccionado de fútbol que saldrá mañana para Buenos Aires ,tuvieron una sesión de entrenamiento liviano esta tarde en el estadio del Torino. Después de la comida asistieron a un cine.

Homenaje a Artigas

realizó en la mañana de ayer la delegación de San Lorenzo de Almagro, quienes depositaron una corona de flores al pie del monumento al héroe nacional.

EL COMBINADO SUPERO A RIVER PLATE EN LA PRACTICA REALIZADA AYER POR 4 A 2

El combinado uruguayo, venció por 4 tantos a 2 al primer equipo de R. Plate, en el partido de práctica efectuado en la mañana de ayer en el Estadio Centenario.

Arbitró el ex-futboler Manuel Sanguinetti, formando los teams de acuerdo a la siguiente alineación:

COMBINADO URUGUAYO. — Maceiras (Bernardico); William Martínez (Davoine) y Santamaría; Rodríguez Andrade (Roque Fernández), Ramos (Carranza) y Leopardi (Miramontes); Campero, Ambrois (Romero), Migues (Sacía), Sacía (Abadie) y Escalada.

RIVER PLATE. — Radiche; Riobó (Sosa) y Quiroga (Riobó); Contardi, Durán (Rosas Riolfo) y Rey (Quiroga); Puentes, Loureiro (Médici), Andrade, Morel y Nacetti.

El primer período de 45' terminó favorable a la selección uruguaya, por 3 goles a cero. Sacía a los 7', en medio de gran niebla decretó la apertura del score. En forma hábil el puntero Escalada de "cuchara", aumentó a los 24' luego de recibir buen pase de Ambrois y Migues cerró el tanteador en la etapa de comienzo a los 41', luego de lucida combinación entre los tres centrales.

El segundo tiempo, tuvo una duración de 40'. En este interín Médici, con fuerte shot desde afuera del área, descontó para R. Plate cuando transcurrían 6', anotando Nocetti para R. Plate el segundo tanto a los 17', mediante shot corto, ejecutado luego de recibir un medido pase de Andrade.

A los 25' Radiche interceptó un shot penal, hecho efectivo por el zaguero Davoine y sancionado por hand de Riobó.

El último tanto de la práctica fué convertido por Sacía a los 34' luego de brillante jugada individual del autor.

El primer período fué de trámite deslucido y en el mismo, la superioridad técnica de algunas individualidades del seleccionado, ambientaron el triunfo del combinado que próximamente actuará en Río Janeiro. En una defensa que no fué mayormente exigida, se destacó el eje medio Ramos; en tanto que Migues y Sacía lucieron en la línea de ágiles en un trabajo de coordinación, al que en algunas ocasiones se adhirió el insiders Ambrois.

La inclusión de Rosas Riolfo en R. Plate, permitió el repunte del equipo darsenero en el complemento y justificó la obtención de los dos tantos, aunque cabe señalar que los cambios introducidos en el combinado para los últimos 40' le restaron potencialidad, particularmente por lo que atañe a Carranza muy conservador debido a la lesión que le afecta. En esta etapa continuó destacándose Sacía y en plano inferior, cabría mencionar a Abadie y Roque Fernández; mientras que en R. Plate los mejores exponentes resultaron Rosas Riolfo, Puentes y Andrade. Borges, lesionado el domingo último en el partido que su club protagonizara con Liverpool, fué descartado del plantel que concurrirá a Río Janeiro, siendo probable que su reemplazante sea Chaves.